TORINO
Anno 71 Num. 83
Ogni numero 30 centesimi
(Spedizione in abbonamento postale)
Telefoni: dal N. 40-943 al N. 40-949

LA STAMPA

MERCOLEDI'
7 Aprile 1937
Anno XV
UFFICI: VIA ROMA VIA BERTOLA
(GALLERIA DE «LA STAMPA»)

INSERZIONI - Prezzi per millimetro di altezza, larghezza di colonna: Annunzi mortuari, L. 7 - Finanziari, L. 7 - Avvisi commerciali pagine di testo, L. 5, ultima pagina, L. 5 - Per piccoli avvisi, condizioni in testa alle rubriche. Nel testo del giornale (Rif. 41-339): Arte Cinematografica - Fiori d'arancio - Seguendo la cronaca - Divertimenti - Opportunità, L. 22 per linea contata. Pagamento anticipato - Rivolgersi all'Unione Pubblicità Italiana S. A., Via Santa Teresa, 7, telefoni 42-039 - 45-051. ABBONAMENTI Italia Impero Coloniale: 6 numeri settimanali Anno L. 72, Semestre L. 38, Trimestre L. 20. Estero: Anno L. 175, Semestre L. 93, Trimestre L. 45. - Sette numeri, compresa l'edizione del lunedì: Italia Impero Coloniale: Anno L. 87, Semestre L. 44, Trimestre L. 23. Estero: Anno L. 203, Semestre L. 102, Trimestre L. 52. - L'importo può essere versato al nostro Conto Corrente Postale N. 2/1360.

Iniziative economiche a sfondo politico

Galvanizzazione dello "statu quo„ nel piano anglo-sassone

I veri aggressori

Londra, 6 notte.

Il discorso pronunciato ieri sera da Cordell Hull a Washington appare dai resoconti dettagliati giunti qui durante la giornata assai più importante di quanto non potesse essere giudicato in base agli estratti di ieri sera. Esso è importante in quanto sottolinea la responsabilità delle nazioni abbienti per l'intensificarsi della crisi economica negli ultimi anni dalla quale per necessità di cose doveva svilupparsi l'attuale crisi politica.

« Le animosità e i risentimenti nella sfera delle relazioni commerciali e finanziarie, ha detto il ministro degli Esteri americano, » le aggressioni economiche e le rappresaglie da esse provocate sono in massima parte responsabili della profondità del disagio economico in cui sono state gettate alcune nazioni. Da questo disagio fu causata la tentazione a cercare una più ampia autarchia con la forza delle armi ».

Il discorso di Hull

Cordell Hull ha quindi rilevato come in conseguenza di questo sviluppo si siano visti i paesi lanciarsi nella gara degli armamenti. Essa costituisce oggi la più grave preoccupazione degli Stati Uniti e indubbiamente è la ragione alla quale si ispirano i progetti che vengono attribuiti al Presidente Roosevelt e allo stesso Hull di intervenire nella politica europea con proposte di disarmo economico e militare.

« Il riarmo ha l'impressione, ha detto il ministro degli Esteri americano, di un'intensa attività economica. Ma questa attività è come il calore malsano della febbre. Esso distrugge anzi che costruire, sparge il seme del disastro sia nella forma di esplosione militare, sia in quella di collasso economico ».

Ciò dimostra ancora una volta come l'opinione americana, non solo riguardo agli armamenti delle Potenze totalitarie contro le quali si ritiene siano diretti di solito gli strali dell'eloquenza politica di oltre Atlantico, ma anche e soprattutto nei riguardi del riarmo britannico più gigantesco degli altri, sia che con la produzione bellica si trasformi l'assetto economico di un paese in modo da impedire un ritorno alla normalità senza una crisi o senza una guerra.

In vista del discorso di ieri di Cordell Hull acquistano ancora maggiore attualità gli scambi di vedute svolgentisi in questi giorni a Londra fra i rappresentanti di varie Potenze dietro le quinte di quella conferenza dello zucchero che ha già rivelato di essere più che altro un pretesto per una radunata di uomini di Stato importanti aventi ben altre intenzioni. Non per nulla si trovano a Londra Norman Davis, il ministro degli Esteri olandese Colijn (uno degli animatori della conferenza di Oslo), il Primo Ministro danese Stavning e il ministro dell'Economia nazionale francese Spinasse. Non per nulla proprio ora è stato reso noto l'invito anglo-francese al Primo Ministro belga Van Zeeland di compiere una inchiesta sulla possibilità di un abbassamento delle barriere doganali e della convocazione di una conferenza mondiale che dovrebbe essere la continuazione di quella del 1933. A proposito dell'invito a Van Zeeland si odono tuttavia a Londra delle voci secondo le quali esso doveva rimanere un gelosissimo segreto e si ritiene che a volerlo mantenere segreto fosse in primo luogo l'Inghilterra il cui governo non avrebbe le mani libere nel campo doganale, ma sarebbe dominato dagli interessi industriali costituiti e dagli accordi di Ottawa. Senonchè Van Zeeland alla vigilia del suo duello elettorale col capo rexista Degrelle non poteva non approfittare di una mossa internazionale che potrà essere interpretata nel Belgio come la dimostrazione del suo prestigio di statista e ha perciò svelato tutto.

Gli impegni di Ottawa

E' chiaro che Baldwin dovrà destreggiarsi fra i gruppi interni che di abbassamenti doganali non vogliono udir parlare e i due gruppi di Potenze, quello franco-americano e quello di Oslo, che domandano riduzioni doganali e un principio di ritorno al libero scambio.

Secondo certe fonti ogni idea di convocare una conferenza economica mondiale sebbene enunciata nell'invito a Van Zeeland non sarebbe presa sul serio dal governo inglese e l'unica possibilità del momento rimarrebbe quella di un trattato dall'Inghilterra con la America, ma non accompagnato dalla rinuncia ai principi in vigore della politica doganale inglese, e forse una riduzione dal contingentamenti da parte dell'Inghilterra e delle restrizioni monetarie da parte di altre Potenze.

Certuni hanno però l'impressione che in seno al Gabinetto di Londra non esista una totale unità di veduta a questo riguardo. Se vi sono i dicasteri economici che si fanno portavoce degli interessi costituiti e sconsigliano da qualsiasi passo capace di capovolgere lo *statu quo*, vi è il Foreign Office il quale, si dice, favorisce concezioni che potrebbero incoraggiare la formazione di un fronte unico delle Potenze democratiche nel campo economico commerciale e finanziario. A Londra cioè si considera l'accordo tripartito anglo-franco-americano come un ammonimento di carattere politico rivolto alle Potenze che Inghilterra, Francia e America sono unite da importante solidarietà d'interessi, e si considera d'altro canto la conferenza di Oslo come una coalizione antitedesca.

L'obbiettivo politico

Siccome gli Stati di quella convenzione hanno bisogno di aggiogarsi al carro economico di una grande Potenza, si desidera che siano aggiogati al carro inglese o, meglio, al fine di diminuire gli oneri dell'Inghilterra, a quello delle tre grandi Potenze atlantiche, Inghilterra, Francia e America. Di guisa che i due raggruppamenti sono così fatti convergere. Debole nel gruppo di Oslo è il componente danese perchè la Danimarca confina con la Germania e non intende provocare rappresaglie, specie in considerazione della debolissime difese militari di cui dispose. Ma ecco che a questo riguardo Svezia e Norvegia sarebbero pronte ad aiutare finanziariamente la terza nazione scandinava e provvedersi di un sufficiente riarmo alla condizione che il governo di Copenaghen dia serie garanzie di voler rimanere un saldo e sicuro membro del raggruppamento di Oslo. La tendenza è dunque contraria a quella liberistica e il significato politico di questi sforzi economici è manifesto chiaramente. Il corollario di tutto ciò è che in fondo non si sta compiendo un tentativo di riparare ai malanni presenti secondo i principi onestamente denunciati ieri sera da Cordell Hull ma di allargare il fronte dei difensori dello *statu quo* attuale comprendendovi tutte le Potenze grandi e piccole che possono essere considerate potenze soddisfatte. Non risulta infatti che i promotori di questo magnifico piano di risanamento abbiano manifestato finora la più lontana intenzione di indirizzare inviti a collaborare nè all'Italia nè alla Germania nè al Giappone, le tre grandi Potenze che sono qui poste sullo stesso piano perchè più povere di risorse economiche e finanziarie, più ricche di popolazione e perciò naturalmente le vittime di quell'aggressione economica di cui Cordell Hull, ieri sera, ha parlato in modo così aperto, anche se nemmeno che non sia stato capito da chi non vuol capire.

V.

Dogane o contingentamenti

Van Zeeland accetta l'incarico d'un'inchiesta internazionale

Bruxelles, 6 notte.

Al termine del Consiglio dei Ministri è stato pubblicato il seguente comunicato ufficiale: «Van Zeeland ha esposto al Consiglio l'invito indirizzatogli dai Governi francese e inglese. I due paesi chiedono al premier di procedere ad una inchiesta sulla possibilità di ottenere una riduzione generale delle misure di contingentamento e degli altri ostacoli al commercio internazionale allo scopo di dare effetto alla dichiarazione tripartita del 26 settembre. Simile inchiesta è considerata come del tutto opportuna nell'attuale momento. Van Zeeland si è dichiarato disposto ad accettare come principio questa delicata missione. Il Consiglio ha dato la sua approvazione per ciò che concerne i mezzi esposti dal Primo Ministro al fine di iniziare immediatamente delle ricerche preliminari che gli permettano di assicurarsi se le condizioni di una azione efficace possono essere riunite.

« Il Ministro degli Esteri ha fatto un esposto sulla politica internazionale, e ha indicato lo stato dei negoziati relativi alla conclusione di un patto occidentale ».

Dopo il Consiglio dei Ministri nei circoli autorizzati viene segnalato che l'esperto belga Frère è stato incaricato di effettuare la inchiesta internazionale economica di cui Van Zeeland ha accettato la responsabilità. Si conferma pure che il Primo Ministro ha già proceduto alle diverse investigazioni circa gli incontri personali che potrà avere con dirigenti stranieri e circa i viaggi che Frère dovrà effettuare. Tuttavia numerose difficoltà rimangono da risolvere prima che il progetto finale di una conferenza internazionale possa raggiungere una figura ben definita...

A tale riguardo gli incontri che Van Zeeland avrà prossimamente col dott. Schacht saranno importantissimi. D'altra parte sul piano delle relazioni belgo-germaniche il direttore della Reichsbank sarà di negoziare la apertura di credito per l'acquisto nel Congo di materie prime coloniali contro franchigie speciali per il porto di Anversa.

Infine nei circoli competenti si conferma in serata che non è stata ancora determinata la questione sino ad ora di invitare le grandi Potenze ad inviare degli esperti alla riunione dei tecnici degli Stati firmatari della convenzione di Oslo che si riunirà a Bruxelles il 12 aprile corrente.

Lo zucchero e la pace

E' ripresa da due giorni a Londra la conferenza mondiale dello zucchero. Lo scopo è di giungere ad un accordo sui limiti della produzione, la stabilizzazione dei prezzi e la suddivisione dei mercati. Non i produttori ma i Governi sono rappresentanti, perchè lo zucchero, per tutti i paesi, è un affare nazionale.

Le vicende di questa importante materia prima possono essere oggetto di meditazione ai valentuomini radunati nella capitale inglese. Un piccolo zuccherificio, in barbabietola, impiantato da Napoleone all'epoca del blocco continentale, ha fatto fortuna. Ha liberato tutta l'Europa dalla schiavitù della canna da zucchero che nasce soprattutto nelle zone tropicali.

La situazione nel momento attuale è la seguente: produzione naturale: 15 milioni di tonn., con in barbabietola 11 milioni. Stocks disponibili nel 1936: 8 milioni di tonn.; alla fine del 1936 cinque milioni. Aumento del prezzo sul mercato inglese, negli ultimi dodici mesi, 30 per cento.

La conferenza di Londra, dalla quale l'Italia è volontariamente assente, ha assunto un certo interesse per le personalità che vi partecipano. Gli S. U. hanno mandato Norman Davis, la Francia il ministro del commercio Spinasse e la seduta inaugurale è stata presieduta da Mac Donald. Si afferma che Norman Davis non deve soltanto occuparsi dello zucchero ma anche delle possibilità di una ripresa degli scambi fra i popoli attraverso una smobilitazione doganale. A van Zeeland, ministro presidente belga, è stato anzi affidato, in via non ufficiale, l'incarico di studiare le possibilità pratiche di tale iniziativa.

E' logico che sia proprio questa conferenza un'occasione utile a far meditare le Potenze produttrici di materie prime sui rischi che ha per loro la politica autarchica decisa da grandi paesi come l'Italia e la Germania. Vasti mercati europei, i migliori del mondo, sono in pericolo.

La timida iniziativa ha qualche probabilità di successo? Per ora le probabilità sono minime. Com'è possibile una smobilitazione doganale in piena corsa agli armamenti? Come è possibile che grandi paesi rinunzino al loro programma autarchico mentre la minaccia economica non è meno forte di quella militare?

Norman Davis avrà saputo a Londra come l'Inghilterra non intende rinunziare al suo gigantesco programma di riarmo, anzi tutte le forze industriali del paese sono mobilitate in questo momento per offrirlo. Chi non crede che la Gran Bretagna abbia la divina missione di amministrare la giustizia sulla terra è costretto, dopo l'esperienza del 15 novembre del 1935, a prepararsi in tempo per difendere la sua libertà ed il suo diritto alla vita.

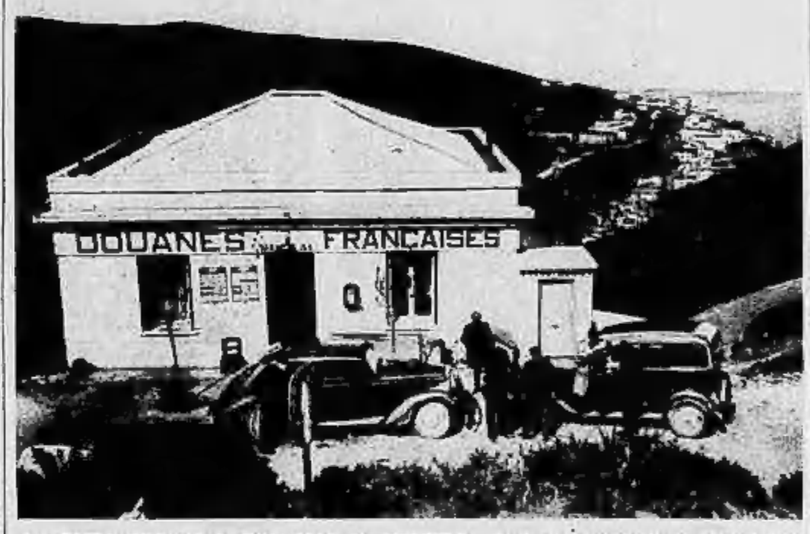

AL POSTO DOGANALE FRANCESE DI CERBERE, alla frontiera della Spagna, in applicazione del patto di «non intervento» le automobili vengono attentamente controllate. I rifornimenti bellici diretti ai comunisti spagnoli, naturalmente, non passano più da Cerbère.

Vorosciloff di fronte a Stalin

L'esercito pone condizioni per liquidare l'invadenza feroce della Ghepeù

Arresti in massa di alti funzionari della Polizia e delle Poste, amici di Jagoda - Il titolo di merito di Karloff suicida al momento dell'arresto: 134 fucilati

Berlino, 6 notte.

Come le prime indiscrete informazioni pervenute per diverse vie a questa stampa, da Mosca, subito dopo l'arresto di Yagoda incalzavano già ieri prevedere, la nuova azione di forza del dittatore sulla Ghepeù non si è fermata al suo antico capo. Siccome Yagoda rappresentava nella Ghepeù un sistema, è questo sistema che la nuova ondata epuratrice staliniana deve colpire, se vuole avere un senso, e darsi almeno l'aria di averlo; ed è perciò che all'arresto di Yagoda è seguita immediatamente, come questi giornali hanno già varie fonti, una serie di arresti fra gli alti ufficiali della organizzazione, che erano i più intimi collaboratori di Yagoda e che, dopo il suo allontanamento, il successore Yeghow ha trovato nell'organizzazione a rappresentarvi ancora il pugnale.

Il «supremo carnefice»

Si annuncia così l'arresto effettuato di 34 alti ufficiali, intimi collaboratori di Yagoda, nelle varie branche dell'organizzazione, e di altri 21 si annuncia l'allontanamento da Mosca e la sapiente dislocazione in vari lontani punti di provincia, in modo da disperdere ogni resto di occasione di ogni eventuale rimaneggio del proselitismo dell'antico capo caduto. Fra questi ufficiali trasferiti in provincia sarebbe il «supremo carnefice» della Ghepeù, il famoso Peterson, un lettone, meglio conosciuto sotto il nome de «lo spaccato della Ghepeù», l'esecutore tecnico (esamina, dirama, della innumerevoli esecuzioni. I telegrammi da Mosca rilevano come sempre più, a mano a mano che procede e che si concreta, questa vasta azione, lo quale si annuncia a fondo, dimostra il suo spirito politico non diverso da quello che ha determinato finora tutti gli altri processi precedenti, malgrado il mantello di «reati comuni» con cui si è voluto coprirla per ragioni di opportunità. Gli S. U. hanno mandato Norman Davis, la Francia il ministro del commercio Spinasse e la seduta inaugurale è stata presieduta da Mac Donald. Si afferma che Norman Davis non deve soltanto occuparsi dello zucchero ma anche delle possibilità di una ripresa degli scambi fra i popoli attraverso una smobilitazione doganale. A van Zeeland, ministro presidente belga, è stato anzi affidato, in via non ufficiale, l'incarico di studiare le possibilità pratiche di tale iniziativa.

E' logico che sia proprio questa conferenza un'occasione utile a far meditare le Potenze produttrici di materie prime sui rischi che ha per loro la politica autarchica decisa da grandi paesi come l'Italia e la Germania. Vasti mercati europei, i migliori del mondo, sono in pericolo.

La timida iniziativa ha qualche probabilità di successo? Per ora le probabilità sono minime. Com'è possibile una smobilitazione doganale in piena corsa agli armamenti? Come è possibile che grandi paesi rinunzino al loro programma autarchico mentre la minaccia economica non è meno forte di quella militare?

Norman Davis avrà saputo a Londra come l'Inghilterra non intende rinunziare al suo gigantesco programma di riarmo, anzi tutte le forze industriali del paese sono mobilitate in questo momento per offrirlo. Chi non crede che la Gran Bretagna abbia la divina missione di amministrare la giustizia sulla terra è costretto, dopo l'esperienza del 15 novembre del 1935, a prepararsi in tempo per difendere la sua libertà ed il suo diritto alla vita.

Altri numerosi arresti, secondo notizie qui giunte, sono stati eseguiti a Mosca tra gli alti funzionari del Commissariato delle Poste dove, fino a pochi giorni or sono, imperava Jagoda. Per timore di burlderi, reparti di truppe hanno circondato l'edificio del Commissariato. Gli arresti sono stati eseguiti da agenti della Ghepeù fedeli a Ghekiow, il quale ha personalmente vigilato alla esecuzione degli ordini che aveva impartiti. I funzionari arrestati non hanno opposto resistenza. Uno di essi, certo Karloff, persona di fiducia dell'ex-Commissario alle Poste, dopo aver bruciato i documenti custoditi in una cassaforte del suo ufficio, si è ucciso con un colpo di rivoltella mentre gli agenti irrompevano nella sua stanza. Karloff, prima di entrare al Commissariato delle Poste, era un modesto funzionario della Coka nella quale era entrato per meriti speciali nel 1920 abbandonando per sempre il suo mestiere di meccanico. Egli si trovava allora a Kiev. Si narra che, avuto sentore della organizzazione di un vasto complotto anticomunista, riuscisse a mettersi a contatto dei principali organizzatori di esso ed a guadagnarne la fiducia. Avute nelle mani tutte le fila del movimento, Karloff corse a Mosca e riferì tutto a Jagoda, allora capo della Coka. Centotrentaquattro persone, fra le quali diciotto donne, vennero arrestate e fucilate. Quali erano i «meriti speciali» ai quali Karloff doveva la sua ascensione alla Coka.

Si annuncia, frattanto, l'inizio di una vasta opera di epurazione della Ghepeù nella quale gli elementi fedeli a Jagoda sono ancora numerosi.

Epurazione spietata

Mentre intanto si procede alla epurazione nelle fila della Ghepeù, ed anche nel Commissariato delle Poste, dove Yagoda ha lasciato vive traccie del suo ultimo passaggio, si fanno i primi passi per la riorganizzazione. Il Commissariato delle Poste appare infatti inquinato al yagodismo. Si annuncia la nomina a successore di Yagoda al posto di Commissario di questa Commissariato della persona di Chulepski, che nell'ultimo tempo era stato nominato a suo principale sostituto. Chulepski proviene dall'Esercito rosso, dove dal '21 al '24 fu tenente la Direzione dei collegamenti, e dal '24 al '29 la Direzione dei reparti tecnici e della motorizzazione. La sua nomina è oltremodo significativa; si chiama alle corresponsabilità della liquidazione del yagodismo, l'Esercito rosso, speculando in ciò anche sulla gelosia di Vorosciloff verso lex-capo della Ghepeù.

Si sa che anche fra Vorosciloff e Stalin stesso non corre buon sangue. Ma per il momento essi vanno insieme. Una cosa alla volta.

G. P.

Le quattro condizioni

Varsavia, 6 notte.

Secondo informazioni pervenute da Kiev si sono riuniti in questi giorni in tale città i capi più eminenti dell'esercito rosso, fra i quali: il maresciallo Vorosciloff, il maresciallo Jegoroff, il comandante della zona di Leningrado, Kork, il comandante della zona della Russia bianca, Uborevic, e il comandante delle forze militari dell'Ucraina, Jakir.

La riunione avrebbe avuto per scopo di esaminare la situazione creata dal crescente sviluppo autonomo della Ghepeù la quale disporrebbe ora di un proprio esercito di 250 mila uomini con batterie di artiglieria, sezioni di carri armati e distaccamenti per la protezione aviatorea. Al termine della conferenza, il maresciallo Vorosciloff si sarebbe recato da Stalin e gli avrebbe esposto le conclusioni raggiunte dai capi militari anzidetti, insistendo sul fatto che l'applicazione delle misure richieste è essenziale per mettere l'esercito rosso in grado di difendere validamente il territorio nazionale. Le misure proposte a Stalin sarebbero le seguenti:

1. - Ammissione di tre generali nel Consiglio della Difesa il quale ha attualmente un carattere esclusivamente politico.

2. - Attribuzione delle funzioni di revisione del comando supremo dell'esercito e del controllo delle misure in materia di armamenti a personalità militari.

3. - Reintegrazione in tutte le sue funzioni del maresciallo Tukacevski, caduto recentemente in disgrazia.

4. - Soppressione di ogni diritto di controllo sull'esercito da parte della Ghepeù.

NAHAS PASCIA' CON LA MOGLIE E IL SEGUITO a Venezia dove è sbarcato provenendo dall'Egitto e diretto a Montreux sede della prossima conferenza sulle Capitolazioni egiziane.

Le udienze del Duce

I presidenti delle Società «Boracifera del Larderello» e «Terni»

Roma, 6 notte.

Il Duce ha ricevuto i senatori Ginori Conti e Bocciardo rispettivamente presidenti delle società «Boracifera del Larderello» e «Terni» i quali gli hanno illustrato la convenzione, già stipulata per lo sfruttamento coordinato degli impianti elettrici delle due società. Mediante una nuova linea elettrica di 100 Km. collegante il Larderello con quello idroelettrico della Terni, dotato di ampi serbatoi stagionali, verranno a rendersi totalmente utilizzabili le energie producibili coi soffioni boraciferi della Toscana aprendosi così la via a sempre maggiori utilizzazioni delle cospicue energie naturali dell'Italia centrale.

Il Duce ha manifestato la sua approvazione per tale iniziativa.

1700 mussulmani etiopici in pellegrinaggio alla Mecca

200 pellegrini bisognosi viaggiano a spese del Governo

Addis Abeba, 6 notte.

A Gedda si imbarcheranno nei prossimi giorni sul piroscafo *Cuan Regis*, appositamente noleggiato dal Governo italiano, i sudditi mussulmani d'Etiopia che hanno partecipato in numero di 1696 al pellegrinaggio della Mecca. I pellegrini provengono da tutte le regioni dell'Etiopia, e precisamente dall'Eritrea, dalla Somalia, dall'Harrar, dal Gimma, dal Bornna, dall'Amhara e dal Governatorato di Addis Abeba. Fra i pellegrini si trovano personalità influenti del mondo islamico in Africa, come Abdulla, Abagifar, Abagibert Gummal, Gola Hagi Abdulla lel Barcari. Duecento pellegrini, che versano in condizioni bisognose, hanno compiuto il pellegrinaggio a totale spese del Governo italiano.

Il numero di 1696 pellegrini rappresenta una cifra senza precedenti negli annali dei mussulmani d'Etiopia, che sotto i passati governi negussiti erano costretti a nascondere la loro fede e la religione del padri. La R. Legazione italiana di Gedda ha favorito con ogni mezzo il transito dei pellegrini e il perfetto svolgersi del pellegrinaggio, con la cordiale cooperazione delle autorità religiose dell'Arabia. Alla Mecca e a Medina il Governo aveva affittato cinque case per il decoroso soggiorno dei pellegrini di Etiopia. A tutti i pellegrini è stato accordato il viaggio gratuito sulla linea ferroviaria Addis Abeba-Gibuti per l'andata e per il ritorno. Si prevede per l'anno prossimo una cifra imponente di pellegrini. Tali pellegrinaggi attestano la nuova condizione d'eguaglianza e di giustizia fatta dalla civiltà italiana alla religione maomettana in Etiopia, e documentano il tradizionale rispetto dell'Italia verso l'Islam.

L'organizzazione sanitaria nell'Impero

Addis Abeba, 6 notte.

Nonostante le particolari difficoltà di questo primo anno della vita dell'Impero, l'operoso sforzo per l'organizzazione sanitaria comincia a registrare ad Addis Abeba risultati lusinghieri.

Sono già in piena funzione quattro servizi capitali di igiene pubblica: il laboratorio di igiene e di profilassi, la stazione fissa e mobile di disinfezione, il servizio di vigilanza sui locali pubblici e gli alimenti e l'istituto vaccinogeno. Attraverso il quotidiano funzionamento di tali organi sanitari, la vita sanitaria di Addis Abeba si avvia verso superiori forme di igiene e di civiltà. Il laboratorio di igiene e di profilassi è corredato da moderni impianti di sierologia, di batteriologia, di parassitologia e di microscopia. Le stazioni di disinfezione dispongono già di autoclavi trasportabili e di stufe. Una squadra di disinfettatori, sotto la sorveglianza diretta del medico dell'ufficio di igiene, è in quotidiana attività con la distruzione sistematica dei parassiti, che in numero enorme, dato il sudiciume dei primitivi abitanti indigeni, favoriscano la diffusione delle malattie tropicali. Già da cinque mesi funziona il corpo dei vigili sanitari.

Una particolare stretta sorveglianza è esercitata sui prodotti alimentari provenienti da Gibuti e da Massaua, ad evitare che i prodotti deteriorati dal troppo lungo soggiorno sulle banchine siano messi in vendita, con danno della salute pubblica. Già da vari mesi l'istituto vaccinogeno produce con crescente abbondanza sieri antivaiolosi e antirabbici per il consumo locale.

Una lotta senza quartiere è condotta contro il vaiolo, che in passate imperversava tra la disgraziata popolazione indigena. I risultati sono soddisfacenti e la popolazione, ormai consapevole dei vantaggi della profilassi antivaiolosa, si presta volentieri all'energica azione delle autorità sanitarie italiane. Buoni risultati stanno dando le provvidenze delle autorità per la disciplina della macellazione ed il controllo sanitario delle carni destinate all'alimentazione. La cooperazione degli abitanti si è ottenuta mediante il rispetto delle locali tradizionali abitudini religiose, secondo le quali le carni destinate a musulmani debbono essere macellate e maneggiate esclusivamente da musulmani ed, identicamente, le carni destinate all'alimentazione della popolazione copta. Il consumo delle carni in Addis Abeba si avvicina a quello delle grandi città italiane, ed è rappresentato da una media giornaliera di 200 bovini e 300 ovini.

Il controllo sanitario delle macellazioni ha anche permesso un più razionale sfruttamento delle pelli bovine provenienti dal consumo alimentare. Più opportunamente scuoiate ed essiccate, esse acquistano il doppio del loro valore, con vantaggio generale di questo importante commercio di esportazione e con vantaggio particolare dei proprietari indigeni. Il mercato è sempre attivissimo. Largo è il consumo delle cotonate italiane, sia bianche che colorate, i cui tipi adottati ormai dai consumatori indigeni, trovano sempre maggior collocamento. Intenso è il traffico delle carovaniere fra i territori del Gimma e la capitale. Dallo Harrariano pervengono buone notizie d'importanti partite di caffè avviate dall'interno dell'Harrarino verso i mercati della madre Patria.

L'organizzazione economica e sociale dell'Impero, ormai favorita dall'occupazione integrale del territorio e dallo stato di sicurezza, si sviluppa con ritmo crescente dal nulla barbarico, che caratterizzava le precedenti miserabili condizioni dell'Etiopia negussita. Numerose missioni agricole, industriali, minerarie, geologiche, commerciali, stanno sottoponendo l'intero territorio a iniziali profondi studi tecnici, i cui favorevoli risultati saranno meglio palesi dopo la prossima stagione delle piogge, quando le migliorate condizioni stradali permetteranno di entrare nel campo delle prime grandi realizzazioni pratiche di avvaloramento coloniale.

La riconoscenza al Governo

di giovani indigeni etiopici

Roma, 6 notte.

I giovani indigeni etiopici, accolti nel convitto della Congregazione del Sacro Ordine Cistercense che ha sede nell'abbazia monumentale di Casamari, hanno fatto pervenire a S. E. Lessona, Ministro per le Colonie, un significativo indirizzo in cui esprimono i loro sentimenti di riconoscenza verso il Governo fascista che, agli ordini del Duce, eleva e redime alla secolare civiltà romana, le popolazioni dell'A. O. I.

Il Consiglio dei Ministri si riunirà sabato

ROMA, 6 notte.

Sabato mattina, come è stato annunziato, alle ore 10, si riunirà a palazzo Viminale, sotto la presidenza del Duce, il Consiglio dei Ministri.

Il Papa padrino del Principe di Napoli?

Roma, 6 notte.

(*G. C.*) — La notizia che il Pontefice impartirebbe il battesimo al Principe di Napoli non trova credito alcuno negli ambienti vaticani responsabili, dove si rileva che, non tale fatto avesse dovuto essere verificato, avrebbe reso necessari preparativi e accordi di ogni cerimoniale che avrebbero preceduto anche la cerimonia dell'acqua lustrale.

Inoltre non pare che le speciali circostanze consentano un atto di questo genere. Si parla, invece, della possibilità che il Pontefice abbia a acconsentire al desiderio, altre volte espresso dal Principe Ereditario, di tenere al fonte battesimale il Principino.

Questo avverrebbe, nel caso, a mezzo di procura. Verrebbe delegato a rappresentare il Pontefice un Cardinale e, forse, il Cardinale Pacelli, Segretario di Stato e Collare dell'Annunziata. Per impartire il battesimo verrebbe designato il Cardinale Marchetti-Selvaggiani, Vicario del Papa. Con questa alta designazione il Papa avrebbe voluto manifestare la sua diretta partecipazione alla lauta cerimonia.

Il Cardinale Marchetti verrebbe, per la circostanza, delegato ad eseguire la cerimonia mediante apposito «breve» del Pontefice. Altro segno della predilezione del Papa per l'Augusta Casa di Savoia, è dato dal fatto che, secondo il cerimoniale, il Pontefice non suole essere padrino se non di figli di Sovrani. Pio XI invece lo sarebbe del figlio del Principe Ereditario.

Per quanto riguarda, poi, l'annunciata visita dei Sovrani al Papa, per ringraziarlo personalmente dell'offerta della Rosa d'oro, si crede che essa possa effettuarsi venerdì o sabato prossimo venturo. Essa sarà privata per la parte che si riferisce al percorso dell'automobile reale da Villa Savoia alla Città del Vaticano; sarà invece solenne per tutta la parte che si svolgerà nell'interno della Città del Vaticano. L'udienza avverrà nella sala del Tronetto verso le 11,30.

Convocazione del Comitato di vigilanza sui prezzi

Roma, 6 notte.

Il «Foglio di disposizioni» numero 784, del Segretario del Partito nazionale fascista, reca:

La Sezione agricola del Comitato permanente di vigilanza sui prezzi è convocata nel palazzo del Littorio, alle ore 18 di giovedì 8 aprile XV, per esaminare i prezzi del latte industriale e dei prodotti caseari.

La Fiera di Milano

fiancheggiata da un programma di eccezionali manifestazioni

Milano, 6 notte.

A Roma, presso il Ministero per la stampa e propaganda, ha avuto luogo una riunione a cui hanno partecipato il Prefetto di Milano S. E. Motta, il Federale Parenti, il Podestà Pesenti, il Preside della Provincia Beltani, il presidente della Fiera di Milano sen. Puricelli, il presidente dell'Ente turistico provinciale Ponti. Scopo della riunione, che è stata presieduta dal Ministro Alfieri e a cui era presente anche l'on. Bonomi, direttore generale del Turismo, era quello di concretare, secondo le direttive del Duce, un vasto programma di importanti manifestazioni teatrali, sportive, turistiche, culturali e cinematografiche, da svolgere durante la Fiera di Milano.

Il complesso programma è stato studiato in modo che Milano possa offrire ai visitatori e turisti, che si annunziano particolarmente numerosi, una serie di manifestazioni e di attrattive che rendano maggiormente gradito il soggiorno nella metropoli lombarda. Rappresentazioni di eccezionale valore artistico che avranno luogo alla Scala, nuovi e interessanti spettacoli di varietà negli altri teatri, grandi gare ippiche che si disputeranno all'Ippodromo di San Siro, incontri internazionali di calcio, proiezioni di films stranieri nelle edizioni originali, nonchè importanti avvenimenti culturali costituiscono gli elementi e le caratteristiche del programma, coordinato in ogni sua parte.

Il Foglio di disposizioni

Incremento alle colonie estive - La campagna-mietitura dell'A. XV

Roma, 6 notte.

Il Segretario del P.N.F. con recente «Foglio di disposizioni» comunica:

«Nell'anno XV deve essere dato il massimo incremento alle colonie estive, specialmente nelle provincie di alta natalità. I Segretari federali nel predisporre la scelta dei bambini da inviare alle colonie estive siano in precedenza assoluta ai fanciulli appartenenti a famiglie numerose.

«I Segretari federali diano il loro appoggio alla «mesta coppa Mussolini», gara motociclistica, Milano, Roma, Napoli, Taranto, che si svolgerà il 2 maggio XV attraverso i territori delle seguenti provincie: Milano, Piacenza, Parma, Reggio Emilia, Modena, Bologna, Firenze, Siena, Viterbo, Roma, Frosinone, Napoli, Avellino, Foggia, Bari, Brindisi, Taranto, con partenza da Milano alle ore 1 del 2 maggio e presumibile arrivo a Taranto alle ore 15 del 3 maggio.

«Nelle adunate e cerimonie di carattere politico le Giovani fasciste e le Massaie rurali saranno inquadrate dai Fasci femminili anche se appartenenti al Dopolavoro. Eventuali eccezioni dovranno essere autorizzate, di volta in volta, dalla segreteria del Fascio femminile.

«La campagna mietitura dell'anno XV, che si inizierà nella litoranea jonica e nelle piane di Sicilia verso i primi di giugno, permetterà un controllo di oltre seicentomila lavoratori. Per disciplinare il reclutamento, il collocamento e l'assistenza ai lavoratori, saranno effettuate, come negli anni scorsi, riunioni intercompartimentali dei dirigenti le organizzazioni sindacali provinciali degli agricoltori, dei lavoratori dell'agricoltura, dei collocatori unici provinciali e di quelli dei comuni di maggiore emigrazione mietitori. Saranno esaminati anche i risultati ottenuti nell'anno XIV, gli inconvenienti riscontrati, le nuove necessità che si presentano e saranno presi precisi accordi per il regolare svolgimento della campagna della mietitura. Le riunioni intercompartimentali, saranno presiedute dal Segretario federale della provincia capoluogo.

Impianti di televisione funzioneranno a Roma

Roma, 6 notte.

Entro il corrente anno Roma sarà dotata di un potente centro di televisione.

Gli studi compiuti al riguardo dagli organi competenti permettono di affermare che fra alcuni mesi verranno impiantati nella capitale un centro trasmittente e una sala di proiezioni che consentiranno di veder riprodotte sullo schermo luminoso, nello stesso momento in cui si effettuano, scene e manifestazioni a notevole distanza dal luogo di svolgimento.

Non è necessario ricordare in proposito i grandi progressi che la televisione ha compiuto in questi ultimi tempi, progressi che non solo hanno permesso di ingrandire le dimensioni dello schermo, ma di aumentare anche il numero delle linee luminose destinate alla riproduzione delle immagini in modo da dare non solo la perfetta fotografia, ma altresì un'assoluta fedeltà di movimenti. Lo sviluppo della tecnica ha ormai portato alla costruzione di un occhio meccanico completo e perfetto in ogni sua parte, che ritrae le immagini, meglio dire le scene e gli avvenimenti, nella loro effettiva nitidezza e le proietta a distanza su uno schermo, senza che nulla abbia a perdersi in naturalezza.

Gli impianti che verranno installati a Roma saranno quanto di più moderno si possa concepire in materia. Per mezzo di essi sarà possibile assistere nell'apposita sala di proiezioni, anche con l'accompagnamento vocale, allo svolgimento di una scena che, sempre nell'ambito della capitale, si svolgerà contemporaneamente a parecchi chilometri di distanza. Come abbiamo rilevato tali impianti saranno per la prima volta in Italia realizzati a Roma, e successivamente estesi ad alcune altre principali città. Tra quelle che per prime ne potranno usufruire, anche da segnalare Milano e Torino.

L'assemblea della deputazione per la storia di Malta

Roma, 6 notte.

La Regia deputazione per la storia di Malta, ha tenuto l'assemblea generale di tutti i soci per la discussione dei problemi relativi al lavoro da svolgere durante il corrente anno accademico.

Ha aperto la seduta l'on. Francesco Ercole, Presidente della Deputazione, comunicando la promozione del conte Antonio Constabile Della Staffa a deputato onorario, del prof. Vincenzo Laurenza, del prof. Pietro Pieri e del dott. Annibale Sciciluna al grado di deputato, e la nomina dei nuovi soci prof. Pompeo Falcone, dott. Guido Puccio, dott. Ulderico Rolandi, avv. Giovanni Sammut e signora Eugenia Strong.

L'assemblea ha poi approvato la relazione del Presidente sui lavori svolti durante l'anno XIV, il piano di lavori per l'anno XV.

Il rapporto dell'on. Bottai ai rettori delle Università

Roma, 6 notte.

Il Ministro dell'Educazione nazionale, on. Bottai, ha tenuto rapporto ai rettori delle Università ed ai capi di Istituti di istruzione superiore. La discussione sui vari ed importanti argomenti trattati, alla quale hanno preso parte circa venti fra rettori e capi di Istituti, è stata ampia e proficua di risultati. Il Ministro, mentre si è proposto di provvedere ad alcuni adattamenti nel campo degli ordinamenti attuali, si è riservato di esaminare dopo un più lungo periodo di applicazione delle norme vigenti se e quali modifiche siano da approvare ad esse in sede legislativa.

L'on. Lessona rappresenterà il Governo al 3o Congresso di studi coloniali

Roma, 6 notte.

L'on. Lessona, Ministro delle Colonie, rappresenterà il Governo alla cerimonia inaugurale del III Congresso di studi coloniali che, come è noto, si terrà a Firenze e a Roma dal 12 al 17 aprile.

Il cordoglio del Re e del Duce per la morte del sen. Zippel

Trento, 6 notte.

La morte del sen. Vittorio Zippel ha destato il più vivo rimpianto. Il Trentino perde con lui uno dei più grandi artefici della redenzione. Numerosi episodi della sua vita, alcuni dei quali inediti, sono stati oggi rievocati da amici e conoscenti.

Così si è appreso come nel 1896 fosse entrato in diretta relazione con Giosuè Carducci, col quale ha scambiato una intensa corrispondenza, conservata dalla famiglia. Qualche tempo dopo il poeta scriveva la famosa ode per l'inaugurazione del monumento a Dante. L'autografo del poeta, custodito religiosamente dallo scomparso, verrà ora donato al Museo del Risorgimento. Legami di schietta amicizia lo Zippel ebbe anche col pittore Segantini, pel quale riuscì a ottenere il condono a una grave pena che gli era stata inflitta per renitenza alla leva militare austriaca.

Una delle sue prime cure di sindaco fu quella di gettare le basi del Museo nazionale del Risorgimento. Egli volle pel che le ceneri del grande poeta trentino Giovanni Prati fossero trasportate da Torino al suo paese natale di Dasino.

Oggi il Prefetto si è recato dalla famiglia Zippel, alla quale ha presentato, per incarico telegrafico del Sottosegretario alla presidenza del Consiglio, le personali condoglianze del Duce. Successivamente è giunto da Roma un telegramma del gen. Asinari di Bernezzo con le condoglianze di Sua Maestà il Re. Il Segretario del Partito ha pure telegrafato al figlio dell'estinto.

Il prezzo del seme bachi agli agricoltori

Roma, 6 notte.

Il Comitato tecnico corporativo per l'attività produttiva serica nella sua ultima riunione ha trattato la questione del prezzo del seme bachi agli agricoltori per la campagna bacologica 1937-XV deliberando dopo esauriente discussione i seguenti prezzi: per oncia di peso legale: giallo puro lire 23; incroci cinesi femmina ora e giallo, lire 26; incroci cinesi femmina bianco e razze pure e relativi incroci a bozzolo bianco, lire 28.

Per quanto riguarda le condizioni di vendita del seme bachi il Comitato ha stabilito di riconfermare quello stabilito per l'anno 1936 e cioè il prezzo al consumatore e come sopra stabilito, senza deroga di alcun genere né diretta né indiretta, sarà scrupolosamente rispettata incasandolo dal consumatore. La maggiorazione per le spese di nascita sarà fissata provincia per provincia in non meno di lire tre e non più di lire 5 per ogni oncia di piccolini. La provvigione a l'intermediario, ente o persona che sia, viene fissata nella misura del 15 per cento del prezzo predetto. Al consumatore diretto che acquisti da 20 a 50 once di seme per il suo fabbisogno potrà essere accordato uno sconto del 5 per cento sul prezzo stabilito. Per il consumatore che acquisti pel suo fabbisogno più di 50 once, tale sconto potrà raggiungere anche il 10 per cento.

Il pagamento del seme dovrà avvenire di regola alla consegna con star del credere da parte dell'intermediario, ente o persona che sia, quando il pagamento sia prorogato al luglio dell'annata di coltivazione. Si stabilisce la responsabilità dell'intermediario verso il produttore per il rispetto delle condizioni tutte di cui sopra. Le dipendenti Unioni, in una coi comitati provinciali ammasso bozzoli dovranno rendere edotti gli agricoltori e gli enti gestori degli ammassi collettivi dei termini dell'accordo di cui si raccomanda la piena applicazione.

Il Foglio d'ordini della Marina

Movimento di ammiragli

Roma, 6 notte.

Il Foglio d'ordini della Marina reca:

Ammiraglio di squadra De Feo lascia il Comando in capo del Dipartimento marittimo Alto Tirreno per assumere la carica di Governatore dell'Eritrea; ammiraglio di squadra Riccardi lascia la carica di direttore generale del personale e dei servizi militari ed è nominato comandante in capo del Dipartimento marittimo Alto Tirreno; ammiraglio di Divisione Gotran lascia il Comando M. M. in Sicilia e resta disponibile; ammiraglio di Divisione Paladini è nominato comandante M. M. in Sicilia; ammiraglio di Divisione Di Giamberardino assume la carica di direttore generale del personale e dei servizi militari; ammiraglio di Divisione Bacon lascia il Comando M. M. nelle Isole italiane dell'Egeo restando disponibile; contr'ammiraglio Ascoli lascia il comando del R. Arsenale di Taranto ed è nominato comandante M. M. nelle Isole italiane dell'Egeo; contr'ammiraglio Sportiello è nominato comandante del R. Arsenale di Taranto; contr'ammiraglio Cavagnari lascia la carica di membro e segretario per gli Affari militari del Consiglio Superiore di Marina ed è destinato all'Ufficio di Stato Maggiore della Marina in sostituzione dell'ammiraglio di Divisione Di Giamberardino; contr'ammiraglio Casardi assume la carica di Capo dei servizi della R. Marina in Libia.

La misteriosa morte di un fanatico religioso

Viareggio, 6 notte.

Presso il paese montano di Casoli, nelle Apuane, in una piccola grotta nascosta fra dirupi, è stato trovato il cadavere di certo Cantoni Alberto, di 64 anni, possidente, da Pescaglia (Lucca). Accanto alla vittima è stata trovata una valigetta aperta, contenente pochi indumenti, molti santini e circa ventimila lire, di cui 10.500 in buoni del Tesoro, cinquemila in una cartella al portatore del prestito del Littorio, 900 lire in contanti e un libretto della Cassa di Risparmio di Lucca con un piccolo residuo.

Nessuna traccia, all'infuori di una cordicella appesa a una sporgenza della roccia. L'autopsia dirà la causa della morte del Cantoni, che al suo paese viveva solo, in fama di damaroso. Si tratta di un cattolico fervente, iscritto all'apostolato della preghiera di Lucca, e un ragazzo del paese ha narrato che il giorno del Venerdì Santo aveva scorto da lontano un uomo nella grotta, mentre si batteva al capo e faceva grandi gesti, come chi prega ingenocchiato. Sembra infatti, da resti di frugali merende, che il Cantoni abbia vissuto nella grotta parecchi giorni. Il 18 marzo si era allontanato da casa e il 24 trascorse la notte nell'asilo notturno per i poveri dall'Opera Misericordia. Si crede trattarsi di un fanatico.

La donna scomparsa

Un dipendente del marito è stato «fermato»

Bordighera, 6 notte.

Un colpo di scena si è avuto oggi nelle indagini condotte dai carabinieri per far luce intorno alla scomparsa della trentasettenne Teresa Daniele, sposata al floricoltore Antonio Alberti, abitante in frazione Piano Borgbetto di S. Nicolò. L'Alberti, il quale è nativo di Briga Marittima e gode in tutta la riviera di larga notorietà per la forma sempre più intensa con cui ha partecipato al locale commercio floreale, possiede oltre confine, e precisamente in territorio di Menton Garavan, una piccola proprietà terriera, destinata alla coltura forzata dei fiori, ed alla quale aveva preposto da tempo un giovane nativo di questa regione, il quale compiva quotidianamente la spola fra Menton e Bordighera, non solo per incontrarsi col principale e provvedere di persona alla consegna della produzione ottenuta nella proprietà a lui affidata e destinata ai mercati, ma anche per incontrarsi segretamente con la moglie dell'Alberti, con la quale — a quanto si afferma — aveva intessuto da vario tempo una relazione sentimentale.

Orbene, i risultati delle indagini svolte in un primo tempo dal brigadiere Prastaro della stazione di Vallecrosia, e, poscia, in concorso con questi, dai carabinieri della stazione di Bordighera e di Ventimiglia, sotto la direzione del capitano Quarantelli, comandante la compagnia di S. Remo, hanno indotto a procedere oggi al fermo del giovane dipendente dell'Alberti. Varcato il confine, egli si accingeva stamane a raggiungere Ventimiglia, allorchè i carabinieri lo fermarono, traducendolo in caserma. Sottoposto a lungo interrogatorio, egli ha finito coll'essere trattenuto. Il questo e dell'altro «fermo» operato una diecina di giorni or sono, vale a dire del «fermo» del marito della scomparsa, i carabinieri hanno informato oggi il Procuratore del Re presso il Tribunale di S. Remo, cui sono stati rimessi, nel contempo, i risultati delle indagini e degli accertamenti sin qui eseguiti.

Del tenebroso dramma è investita così l'autorità giudiziaria, la quale, vagliando le risultanze di queste prime e febbrili indagini, dovrà promuovere gli accertamenti ulteriori per diradare il mistero intorno alla scomparsa della giovane signora. Due ipotesi si profilano alla luce delle risultanze odierne: che ella sia stata buttata in mare nei pressi di Ventimiglia o che, attratta oltre confine, sia stata soppressa e che, con l'aiuto di correi, gli assassini ne abbiano occultato il cadavere. Sulla base di queste ipotesi — ché ogni altra ipotesi che non sia quella di un delitto pare da escludersi — proseguiranno le indagini. Utili elementi per diradare il drammatico mistero sono stati frattanto segnalati all'autorità giudiziaria dai genitori della scomparsa, attraverso l'avvocato Francesco Verrando, di Bordighera.

Il ricorso in Cassazione di un condannato a morte

Roma, 6 notte.

Il 7 febbraio 1936, in Mario (Venezia), tale Luigi Loramano, per fini abbietti uccideva il padre e la madre e nello stesso giorno tale Carlotta Gordin, sottoponendo quest'ultima all'estrema crudeltà di calpestarle la faccia mentre agonizzava. Tentava poi di uccidere la cognata Maria Fallada e da ultimo appiccava il fuoco alla casa paterna. Il parricida comparve ieri nel febbraio dello scorso anno dinanzi alle Assise di Venezia da cui veniva ritenuto responsabile il omicidio più volte aggravato e condannato alla pena di morte.

Contro la sentenza il condannato ha ora proposto ricorso per Cassazione a mezzo dell'avv. Gironda di Venezia. Il relativo incartamento è oggi pervenuto alla Suprema Corte. Il grave ricorso sarà discusso in una udienza del prossimo maggio.

La condanna dell'incendiario cui piaceva lo spettacolo del fuoco

Pallanza, 6 notte.

Si è svolto in Tribunale il processo a carico di Giacomo Giovanni Zani, di 39 anni, residente a Grana, che nella scorsa estate si era preso il gusto di incendiare macchie e case coloniche in val Vigezzo, per poi dare egli stesso l'allarme e partecipare attivamente allo spegnimento. Arrestato dai carabinieri, confessò con tutta calma di avere provocato gli incendi perchè gli piaceva lo spettacolo del fuoco.

Quando comparve la prima volta in Tribunale, alcuni mesi fa, il processo venne sospeso, perchè l'imputato fosse sottoposto a perizia psichiatrica. L'incendiario fu così trasferito al manicomio giudiziario di Reggio Emilia e la perizia ha ora concluso per la semiinfermità di mente. In base a questo responso il Tribunale ha inflitto allo Zani due anni e 5 mesi di reclusione con l'applicazione del condono, ordinandone però la assegnazione a una casa di cura e custodia.

Oggi alla radio

E.I.A.R. - Radio Milano, Torino, Genova, Firenze, Trieste, Roma (1)

Ore 7,45: Ginnastica da camera — 8, 13, 14, 17, 20,5, 23: Giornale radio — 10,50-11: Prose scolastico — 11,30: Orch. Malatesta — 12,30-13 e 13,15-14: Orch. Pragna — 13,15-13,25: «L'uomo, la cui ora è» — 18,15-14,20: Borsa. Ore 16,40: La canzone dei Balilla e delle Piccole Italiane — 17,15: Radiocronaca di S. Cecilia: IV Rassegna del Sindacato N. F. dei Musicisti — 17,50-18: Rolli, presagi.

Ore 18,55: Chiavero, della R.U.N.A.; Ing. Sergio Macchelli: «Aero-modellismo» — 19,20-5: Noi, voi e gli altri — 20,40: Ultramondo del Regime; On. Elio Maria Gray — 20,45: Orchestra Cetra — 21: «Quota 320» Serpollità», commedia radiofonica in 2 tempi di E. Cerio e Enzo Mar — 21,45: Concerto sinfonico diretto dal M.o A. Erede — Dopo il concerto: Musica da ballo — 23-23,55: Musica da ballo; Orch. Angelini — 23,55-24: Previsioni del tempo.

Roma, Napoli, Bari, Bologna, Milano (1) TORINO (1)

Ore 18-18,5: Orch. Cetra — 21: Dal Teatro alla Scala: «Nerone» opera in 5 atti di Pietro Mascagni, direttore dell'autore — Negli intervalli: Cronache del turismo - Notiziario - Giornale radio.

Bruxelles: 21,10: «Lucia di Lammermoor», di Donizetti (estratto) — **Parigi P.T.T.:** 20,30: «Il segno di una notte» di Pierre Maxence, direttore di S. Foucher — **Radio Parigi:** 20,50: «Ester, principessa di Israele», tragedia biblica di A. Morisot — **Amburgo:** 21: Concerto di musica nordica — **Gautschsinderadendorf:** 20,15: «Gli eroi dell'Alcazar», dramma di Strasser — **Stoccarda:** 21: Orchestra e coro di Londra B.: 21,15: Varietà — **Lussemburgo:** 23,5: Musica di Chopin — **Monte Ceneri:** Concerto di piano.

GLI SPORT

I CAMPIONATI EUROPEI di pugilato

I campionati europei dei pugili dilettanti vivono già le loro febbrili ore di veglia. Già le venti nazioni che converranno a Milano con i loro più forti pugilatori hanno inviato alla F.P.I. le iscrizioni numeriche che saranno seguite, fra qualche giorno, da quelle nominative. La lista dei premi si è arricchita di trofei magnifici e già la F.P.I. ha disposto per far svolgere le selezioni tra i nostri migliori dilettanti per poter scegliere il gruppo da inviare al campo di allenamento collegiale a Meina per il 15 prossimo.

E', perciò, per ora, prematuro parlare di probabili e di possibili, com'è prematuro parlare in modo particolareggiato dei campioni delle venti nazioni concorrenti e delle loro probabilità di vittoria. Faremo ciò quando saremo in possesso della lista completa degli atleti designati dalle singole nazioni. Si può, però, sin d'ora fare una rapida sintesi di quello che saranno i Campionati d'Europa dilettanti 1937, i primi che vedranno il loro svolgimento in Italia.

Innanzi tutto è necessario notare che mai un campionato d'Europa ha riunito i pugilatori di venti nazioni (pareva già un massimo il numero di quattordici iscrizioni raccolte dai campionati del 1934 a Budapest) e che, perciò, la F.P.I. può andare orgogliosa di aver battuto un primato numerico in attesa di dimostrare come si sappia organizzare in Italia una manifestazione della mole di quella che si svolgerà a Milano dal 3 al 8 maggio prossimo.

Ma questi Campionati batteranno anche un primato tecnico, poichè ad essi saranno quasi certamente presenti tutti i campioni di quali le diverse nazioni d'Europa hanno affidato la difesa dei propri colori alle Olimpiadi di Berlino dello scorso agosto. Il valore di una simile constatazione si potrà giustamente valutare solo considerando che agli ultimi giuochi olimpici il pugilato, l'Europa si è appropriata di ben sette degli otto titoli olimpionici in palio. Il pugilato del vecchio Continente ha, infatti, solo fallito il bersaglio nella categoria dei piuma che è stata vinta dall'argentino Casanovas. Con un simile trionfo olimpionico del pugilato europeo, Campionati d'Europa vengono ad assumere una importanza eccezionale, poichè ad essi parteciperanno quasi tutti i più forti pugilatori non solo di un Continente, ma del mondo intero.

Quali saranno le nazioni più temibili? Non è facile dare una risposta in merito assoluto perchè una gran parte delle nazioni concorrenti — come si è potuto constatare alle Olimpiadi — ha qualche campione di classe elevata. In ogni modo, a nostro parere, quelle che possono presentare compagine più solide e omogenee sono — a parte ben inteso l'Italia — la Germania, la Francia e la Inghilterra, seguite subito dalla Svezia, Ungheria, Norvegia e Finlandia.

La Germania, che ha fatto disputare alla fine di marzo i suoi campionati nazionali, sarà, infatti, presente oltre che coi suoi due campioni olimpionici, il mosca Kaiser e il massimo Rundge, col medio-leggero Murach, secondo campione olimpionico, con Pietch, che ha battuto il secondo classificato alle Olimpiadi Vogt e col fortissimo peso medio Baungarten, vincitore del nostro Tutti.

La Francia presenterà diversi atleti di classe internazionale, ma sarà sufficiente per far annoverare la squadra francese tra le più quotate, la partecipazione dei due magnifici campioni olimpionici Despeau e Michelot, i due pugili che con il finlandese Suvio, vincitore nei medio-leggeri, e i nostri Sergo e Malta, hanno formato il gruppo dei più provetti tecnici nelle ultime Olimpiadi.

Gli inglesi sono stati poco fortunati a Berlino e l'affermazione del pugilato d'oltre Manica è completamente mancata, ma dato il forte numero di elementi di valore che vi sono in Inghilterra, si formerà certo una rappresentativa forte e tale decisa a fare ogni sforzo per cancellare lo smacco di Berlino.

Fortissima sarà la squadra svedese che avrà il suo perno nel peso leggero Erico Agreen, recente vincitore del campione olimpionico Harangi. Molte temibili e certamente destinati a battersi per i primi posti sono poi il peso massimo Tendberg, che ha largamente battuto il mese scorso l'ungherese Nagy, e il medio leggero Oscar Agreen, emulo del fratello e brillante vincitore del campione d'Ungheria Mandi.

L'Ungheria avrà tra i più forti suoi difensori oltre all'olimpionico Harangi, ben degno a non far sfigurare la sua fama, il piuma Frygea, terzo classificato alle Olimpiadi, e il medio Szigeti, uno dei più tecnici pesi medi europei, in possesso di una invidiabile esperienza.

La Finlandia, oltre a Suvio, un autentico fuori classe che ha lasciato una grande impressione nei tecnici presenti a Berlino, allineerà il forte medio-massimo Kaivimen.

E, per finire, dirà senza dubbio una forte parola anche la Norvegia non solo col suo poderoso peso medio Tiller, secondo campione olimpionico, ma anche con il massimo Erhung Nilsen e col medio leggero Jarl Johnsen, due atleti dai grandi mezzi fisici e specialisti di tornei. Ma, ripetiamo, altre Nazioni contano tra i loro più forti esponenti, atleti di marchevolissima classe come i pesi leggeri Kops (Danimarca) secondo campione olimpionico e Stepulov (Estonia), il gallo Cornelis (Belgio) e il medio Hrubes (Cecoslovacchia) che ha eliminato Szigeti a Berlino.

Gli atleti italiani avranno perciò un compito difficilissimo da assolvere se vorranno conservare intatta la fama conquistata ad Amsterdam e Berlino. Dato che sono trascorsi solo sette mesi dalle ultime Olimpiadi, non è logico supporre che, in così breve spazio di tempo, i quadri dei nostri più forti dilettanti abbiano subito profonde variazioni, ma alcuni giovani si sono fatti largo e le selezioni daranno vita a confronti interessanti. Purtroppo abbiamo delle categorie deboli, nelle quali la ricerca di uomini di classe elevata è molto problematica, ma nel suo complesso sortirà dal lavoro preparatorio predisposto dalla F.P.I., una buona squadra che saprà battersi con stile fascista.

Carlo Volpi

Il Circuito automobilistico del Valentino

NUVOLARI, FARINA, BRIVIO E TROSSI contro i campioni di Germania e di Francia

Cinque nazioni in lotta nella classe 1500

Per il grande avvenimento automobilistico del 18 aprile, che aprirà sul Circuito del Valentino la stagione 1937 delle corse italiane di velocità, non cominciate ad affluire le iscrizioni, tutte di eccezionale interesse. A prescindere dall'attrattiva che sui corridori, sulle Case e sulle Scuderie esercita l'importanza intrinseca della gara, per il pubblico davanti al quale si svolgerà e per la sua qualifica di campionato italiano assoluto di velocità, il solo fatto della sua posizione cronologica nel calendario quale gara di apertura costituisce, evidentemente, un irresistibile richiamo. Ognuno ha interesse ad una prova di posizione brillante, a dar la misura della propria preparazione dopo il letargo invernale, a propiziarsi la possibilità di buoni ingaggi per le corse prossime. Lo stesso terreno di gara, accidentato, difficile, spettacolare, rappresenta un collaudo ideale delle nuove energie, meccaniche e individuali: e i corridori italiani, come è noto, preferiscono sempre i circuiti dove si possa sviluppare del virtuosismo. Insomma, si annuncia una vera odissea di campioni.

Nuvolari, che non ha partecipato alle «Mille Miglia» sognatutte per conservarsi alle successive corse di circuito, capeggerà la formidabile squadra delle Scuderia Ferrari, che scenderà al Valentino coll'irresistibile desiderio mantenere, col giovane «asso» torinese dell'automobilismo Nino Farina, con Brivio e con Trossi: quattro nomi elettrizzanti, che ben sapranno tener fronte alla cavalleresca minaccia dell'Auto Union, di cui, in seguito ai recenti accordi di Gardone fra la Commissione Sportiva italiana e quella tedesca, pare ormai assicurata l'intervento.

Altrettanto certa è la partecipazione dell'«asso» della Bugatti, il francese Wimille, oggi l'uomo più veloce di Francia, come ha dimostrato nell'ultimo grande corso del 1936, la Coppa Vanderbilt in America. Completeranno il largo carattere internazionale della gara lo svizzero Maudrich della Scuderia ginevrina, su Maserati e Hirt, e il campione ungherese Fetefika, pure su Maserati. Notisi che questo non rappresentano che le prime iscrizioni: molti tra i corridori nazionali, anche nelle classe massima, già hanno manifestato l'intenzione d'iscriversi.

Ma più numerosa, altrettanto interessante tecnicamente, e forse ancora più appassionante sportivamente, sarà la classe 1500, dove si raccoglierà un lotto di vetture finora sconosciuto in questa vilipendiata, che, dopo il corso di Torino, si conterà di denominare «la cilindrata dell'avvenire». Tre i primi regolarmente ufficialmente iscritti finora: i quattro volanti della Scuderia Ambrosiana: Lurani, Cortese, Villoresi e Minetti, tutti su Maserati; il torinese Piero Dusio, già campione italiano dei dilettanti e primo delle vetturette alle «Mille Miglia»; lo specialista torinese Belmondo. E tra la fortissima rappresentanza straniera, coco Dreyfus, lo stilista per eccellenza; il greco Embiricos sull'inglese Era; Tongue pure su Era; Chambard su Bugatti e il famoso Principe Bira sulla nuova Delage sport di 1486, che ha già rivelato delle possibilità di primissimo ordine.

Non meno di cinque nazioni, con quattro diverse marche di vetture, saranno dunque, presenti in questa categoria, che, come è noto, farà corsa a sè, prima delle gare dei «bolidi». Sei giorni ancora mancano alla chiusura definitiva delle iscrizioni: se esse continueranno con questo ritmo, gli organizzatori dovranno operare una selezione, per non eccedere la capienza del circuito. In ogni caso, la partenza, come già fu annunciato, verrà data in linea, per ognuna delle due corse.

IL XXV GIRO D'ITALIA nella veste delle sue nozze d'argento

Approvata dalla Federazione ciclistica, il regolamento del prossimo Giro d'Italia è pubblicato oggi da «La Gazzetta dello sport». A precisazione delle informazioni già da noi fornite in proposito, diamo le norme che saranno di base per la grande manifestazione ciclistica di maggio:

1. Il Giro comincerà sabato 8 maggio e terminerà domenica 30.

2. Il percorso totale è di km. 3808, divisi in 22 tappe, facenti capo a Torino, Acqui, Genova, Viareggio, Marina di Massa, Livorno, Arezzo, Rieti, Terminillo, Roma, Napoli, Foggia, San Severo, Campobasso, Pescara, Ancona, Forlì, Vittorio Veneto, Merano, Riva del Garda, San Pellegrino, Como, Milano.

3. La tappa Viareggio-Marina di Massa sarà a cronometro a squadre e quella Rieti-Terminillo, a cronometro, in salita e individuale.

4. I corridori, 80 in tutto, saranno divisi in due categorie: accasati e liberi. I primi formeranno le squadre al servizio dell'industria ciclistica, composte di non più di sette uomini; i secondi potranno riunirsi in gruppi patrocinati da giornali, riviste o società sportive, composti di non più di cinque corridori (di cui due al massimo montanti la stessa marca), distinti da una denominazione generica che dovrà essere approvata dagli organizzatori.

5. Nel corso della gara un corridore di squadra o di gruppo costretto al ritiro potrà essere sostituito da un corridore libero montante la stessa marca.

6. Al corredo di corsa, al vitto e all'alloggio dei corridori in gruppo devono provvedere gli Enti o Società patrocinanti.

7. «La Gazzetta dello sport» potrà costituire d'ufficio uno o più gruppi coi corridori rimasti liberi dopo la formazione dei gruppi da parte di giornali e Enti.

8. E' ammesso l'aiuto reciproco fra i concorrenti di una stessa squadra, fra i liberi del medesimo gruppo e fra gli individuali; è ammesso anche lo scambio di ciberio e accessori.

9. Il cambio della macchina o dei pezzi puzzonati è ammesso solo in caso di constatata rottura; il cambio può essere fatto sia a mezzo delle automobili autorizzate, che ai rifornimenti, che a mezzo di terzi.

10. Nella corsa a squadra a cronometro ogni squadra dovrà partire con sette uomini; se qualcuno di essi sarà già ritirato, sarà sostituito da un libero assegnato per sorteggio; così i gruppi saranno sempre integrali a sette componenti.

11. Per stimolare e premiare la combattività dei concorrenti saranno distribuiti premi al merito per l'ammontare di L. 10.000. Per contro i premi saranno ridotti, o del tutto trattenuti, se la media di tappa non sarà raggiunto certi minimi.

12. Il primo in classifica generale vestirà la maglia rosa acudata (che renderà 500 lire per tappa) e il primo dei liberi la maglia bianca acudata (che fruttarà 100 lire per tappa).

13. E' istituito un Premio della Montagna, da disputarsi sulle principali salite con punteggio di 5, 4, 3, 2, 1.

14. I premi ammontano a un totale di L. 140.900, così distribuiti: L. 43.250 di classifica generale, per tutti i corridori; L. 7 mila 250 di classifica generale, per i liberi; L. 5000 di classifica generale, per gli stranieri; L. 38.100 di premi di tappa, per tutti; L. 10 mila 500 di premi di tappa, per i liberi; L. 13.500 per le maglie rosa e bianca; L. 12.000 per il Premio della Montagna; L. 10.000 per i premi al merito.

Come si vede, nonostante le richieste di alcuni industriali, non sono stati ammessi gli abbuoni, nè in volata, nè in salita.

In vista di Italia-Francia

Domani a Torino gli azzurri si allenerannno a porte chiuse

Roma, 6 notte.

Giovedì, 8 c. m., avrà luogo a Torino l'allenamento della squadra nazionale di calcio che domenica prossima dovrà incontrare quella francese a Parigi. Tale allenamento sarà tenuto rigorosamente a porte chiuse.

Si ha ragione di ritenere che la squadra di Parigi non differirà da quella di Vienna. Non è, peraltro, da escludere che all'allenamento di posdomani il Commissario tecnico Vittorio Pozzo inviti qualche altro giocatore. Al proposito, anzi, si fanno i nomi di Bigogno e Figliola del Genova, ma nulla vi è in ciò di preciso.

Stasera, intanto, sono partiti alla volta di Torino, onde prender parte all'allenamento azzurro, Monzeglio, Serantoni e Piola.

Piena fiducia a Parigi nella squadra francese

Parigi, 6 notte.

Commentando la formazione della squadra francese che si incontrerà domenica prossima con quella italiana, l'Excelsior scrive che si ha ragione di ritenere che la squadra azzurra sia di valore eguale all'ultima avversaria della Francia, cioè quella tedesca.

«Gli eterni malcontenti — scrive Maurizio Amagat — rimpovereranno, forse, al selezionatore unico Gastone Barreau di non avere sufficientemente rimaneggiato la formazione battuta recentemente a Stoccarda, ma tutti quelli che lo scorso mese si radunarono nella bella capitale del Wurtenberg, tutti quelli che appressano le difficoltà di costituire una squadra attingendone gli effettivi abbastanza ridotti fra i giocatori affaticati da mesi di lotta severe approveranno la scelta del Barreau. Il sistema difensivo è stato conservato, rinforzato, anzi, dalla designazione di Bastien al posto di mediano, una promozione che viene al momento voluto. Nell'attacco, Nicolas che non aveva demeritato a Stoccarda cede il posto a Courtois più energico. Keller, ammalato, è sostituito da Veinante e Rio, affaticato, da Fruttoso. Infine, Lauri, ala destra di classe, succede a Bigot, centro avanti di carriera, ma meschino all'estrema».

Jean Eskenazi osserva su Paris Soir che la squadra francese è buona e, se Courtois sarà in forma, il suo attacco deve mettere in luce delle belle gesta. Ignace ha giocato superbamente contro l'Excelsior ed è stato eccellente a Stoccarda. Lauri e Veinante, infine, sono dei calciatori di talento, fini, palleggiatori abili nel trattare la palla e nel tiro a rete essi sapranno dare a Courtois delle buone occasioni».

NOTIZIARIO

— La Juventus, contrariamente a quanto annunciato, non giocherà domenica a Nizza.

— La squadra universitaria italiana di pallacanestro che incontrerà domenica a Roma la selezione nazionale francese giocherà probabilmente in questa formazione: difesa: Bondi, Castelli e Zagnani; centri: Pasquini e Conti; avanti: Paganelli, Massini e Mandini.

— Augusto Jaquet di Firenze, Giovanni Pagotti di Perugia e Angelo Formigli di Siena sono i nuovi campioni italiani di tiro al piattello per le categorie campioni, seniores e juniores.

— In seguito ad accordi intervenuti tra la Federazione polacca e la Federazione italiana di tennis, l'incontro Polonia-Italia, valevole per la Coppa dell'Europa Centrale, sarà disputato a Varsavia il 30, 31 luglio ed il 1o agosto p. v.

— Il nuotatore francese Jacque Garbonnel, detentore del primato europeo sui cento metri a rana, ha migliorato il proprio tempo compiendo il percorso in 1'16"2/10. Il tempo precedente era di 1'17".

Vita finanziaria e agricola

BORSE ITALIANE

TORINO, 6. — Scambi sempre attivi con mercato in generale sostenuto all'inizio e leggermente più debole alla fine. La Edison richiesta in apertura progredisce notevolmente per ritornare in chiusura sul livello precedente. Migliorate notevolmente le Savigliano, la Vecchi Unica, la ripresa le Montejoni, Amiata e Montecatini. I Fondi Pubblici perdono una notevole frazione.

TITOLI	Quot.	TITOLI	Quot.
Rendita 3½	73 80	Meridi. El.	205 —
Id. 5 c.	75 70	F. C. E.	91 50
Redim. 3½	71 50	Sevo	89 —
Id. 5 c.	91 20	Edison	293 —
Rendita 5%	91 80	Unes	18 15
Id. 5 c.	91 375	Savigliano	1180 —
B.T.N. 1940	100 —	Sebiolo	212 —
Id. 1941	102 60	Tedeschi	113 50
Id. 1943 I	99 45	Mocenisio	202 50
Id. 1943 II	97 35	Ilva	258 —
Id. 1944	97 75	Ansaldo	70 25
Tirreno 4½	455 75	Fiat	422 —
Id. 5%	103 —	C. I. R.	197 —
S. Paolo 4%	102 50	Schiappar.	7 40
Id. 3½%	101 25	Mira Lanza	170 25
Ferrov. 3%	307 —	Monteponi	691 —
L.R.I. 4½%	499 —	M. Amiata	75 —
Elter. 4½%	474 —	Montecatini	304 375
Cr. Agr. 4%	410 —	Acqua Pot.	65A —
Stet 4%	615 —	Piorio	55 —
Lloyd Sab.	4 50	V. Unico	5 75
Mediterr.	195 —	Lane Serg.	1580 —
Meridion.	575 —	Valli Lanez	60 50
Torino Nord	105 —	Cot. Meridi.	238 —
Navig. A. I.	270 —	Viscosa	460 —
Italgas

ETERNI RITORNI

Classicismo e romanticismo

Il romanticismo è il tempo eroico della mente. Quello in cui l'uomo è animato da un desiderio immenso — e indeterminato. Da questo immenso desiderio, da una straordinaria curiosità, dalla grandissima volontà di conoscere e di operare, viene all'uomo quella inestinguibile sete di conquista, quell'indomito coraggio che di ogni uomo fa un Ulisse. E' nel tempo romantico che l'uomo compie le sue conquiste, accumula ricchezze, « si fa un capitale ».

Le più volte, questa dovizia di ricchezze rimane sparsa, inutile e presto dannosa, quando pure non marcisca e diventi metallica come campo di battaglia, sul quale i cadaveri sono rimasti insepolti. Il che avviene allorchè sul terreno della ricchezza accumulata abitano uomini *cronicamente* romantici, sfarniti di quella misteriosa facoltà che sa ridurre i valori alla potenza massima e al minimo volume, e che comunemente si chiama « classicismo ».

Semplifichiamo i termini: il « cronicamente romantico » è il *barbaro*.

Barbaro è l'uomo inetto, colui che non sa « pensare con le mani ». Tra le ambizioni maggiori del germano, è quella di riuscire una bella carambola. L'ambizione mentale che si cela dietro questa ambizione di gioco, merita da parte di noi, carambolisti senza biliardo, un'attenzione cordiale.

Di nessuno si dica a priori: « Costui è un barbaro ». Vuole la norma che ciascun uomo sia romantico in principio. Dirò meglio: sia romantico in ogni suo principio. Meglio ancora: vuole la norma che ogni principio sia romantico.

«Romantico» vuol dire l'uomo che sfoglia il proprio petto come un libro, e su ogni pagina raccoglie un diverso sospiro dell'anima del mondo. Vuol dire l'uomo che prende il vento come una vela. Vuol dire l'uomo che nel linguaggio familiare è « tutt'occhi », « tutt'orecchi »; costellato di occhi come coda di pavone.

Non prima nè durante, ma a conclusione soltanto della preparazione romantica, al termine di questa « infusione » dell'anima del mondo, egli si accingerà a quel lavoro solitario, ingrato, secco — lavoro di eliminazione, di selezione, di purificazione degli elementi sparsi e dei diffusi valori, dal quale netta, fine, compatta nasce l'opera.

« Romantica » è un'anima che perde...

Poi, naturalmente, apparirà il romantico incapace di altre possibilità; e quello chiameremo *barbaro*.

Di tanto in tanto il romanticismo dà fuori un fiore magnifico e pieno: il classicismo.

S'intende che « classicismo » è anzitutto selezione, quindi raggruppamento cosciente e scientifico di quegli elementi che nel romanticismo sono sparsi e allo stato naturale.

Il classicismo *non è stato naturale*. Quindi la sua superiorità, la sua rarità, la difficoltà di trovare sulla piazza pezzi di autentico classicismo, le tante contraffazioni in giro. Gl'intenditori si accorgono subito se un pezzo dato per classico, non proviene dal romanticismo. E lo scartano come falso.

Il romanticismo è orizzontale, il classicismo verticale.

Qui si parla del romanticismo in tutta la sua profondità, in tutta la sua densità, in tutto l'impeto della sua corsa perpetua e senza meta.

Non è da tutti reggere al peso — al movimento travolgente del romanticismo. Dalle acque di questo fiume oscuro, gonfio di malinconia emerge la statura di Tamerlano, quella di Garibaldi. Ma gli altri?

Qui entra in ballo il sistema dei formati — dei tagli. La natura è un perfetto magazzino di confezioni, una Rinascente appena più grande. Comincio a credere che per chi veste su misura, o per gobba o per tale assenza di difetti fisici da costituire un solo e pieno difetto, non c'è posto quaggiù.

Tante volte ci si è chiesti donde viene l'impressionismo — che cos'è?

L'impressionismo è sparso, sporadico nell'umanità. Finchè nel Seicento scoppia in forma di epidemia compatta. L'otre è crepata, la *melon chelé* si sparge sul mondo civile.

Di poi, il flusso non è più cessato. Fonte perenne. L'impressionismo via via si affina. Dalla negra brodaglia di Michelangelo da Caravaggio, dal coteghino con lenticchie di Turner arriva al pulviscolo perlaceo dei grandi *coiffeurs* della pittura.

Che cos'è *impressionismo*?... E' ciò che rimane del romanticismo ». Un leggero *loimos*, una melletta cenerina che il romanticismo lascia dietro a sè. E' un romanticismo per polmoni deboli, per stomachi stanchi. L'anima è in riposo — questa stretta alleata del romanticismo. Oppure dorme. Oppure è morta. Oppure non è mai nata. Ma l'anima a che serve? Gl'impressionisti vivono « in superficie ». Vivono con le labbra, coi polpastrelli delle dita — e un po' col naso.

Quanto all'occhio, esso si ubriaca di colori, ammicca pazzamente, ma ha rotto qualunque relazione col cervello. Gl'impressionisti sono degli *isolati*.

Inorridiscono a ogni accenno di classicismo: questo « pericolo di morte » dell'impressionista. Ed è giusto. Ma inorridiscono del pari a ogni accenno di romanticismo... I figli che non riconoscono il proprio padre.

***

Alt e cambiamo tono. Queste parole, gl'impreparati le scambieranno per una delle tante tirate letterarie, di un paese dalle molte e tenaci arcadie. (Ripuliliano, a proposito, i fascicoli di letteratura colonnese e scema, e nemmeno più col tono salvatico e spregiudicato di ieri, ma con un sussiego da fessi di buona famiglia). Errore! Questa è un'analisi fatta a regola d'arte, e le cui indicazioni serviranno da guida in mezzo alla scurissima situazione dell'umanità.

S'intende che *romanticismo* è tutta quanta la materia grezza che la natura offre nella sua splendida e disordinata generosità. S'intende che *classicismo* è una singolare facoltà posseduta da pochissimi, di attingere nel fiume del romanticismo, separando il morto dal vivo, il caduco dall'immortale, e con gli elementi così selezionati e riquadrati, edificare strane forme verticali che per certo loro ordine speciale e per il misterioso spirito che le anima, non cadono sotto la legge del tempo, e sopravvivono isolate alla morte collettiva e scorrente delle cose umane. S'intende del pari che l'abbandonarsi senza controllo, senza reazioni di mente e di studio al fiume del romanticismo, a questo fiume pieno di morte, porta alla democrazia, al socialismo, al comunismo, a condizioni sempre più molli, più indifese, più vicine alla morte. S'intende pure che sotto pretesto di arte sana, di tradizione, di strapaesismo, non bisogna contentarsi di forme vuote, di forme senz'anima, di forme che non hanno avuto il necessario battesimo nel fiume del romanticismo: povere sciapate, idinzie paesane, innocenze e semplicismi che sono peggio dei più neri peccati.

Dopo le quali parole si aspetta, piamente raccolti, che Dio riconosca i suoi.

Alberto Savinio

GENTI DEL TANA

Una tribù che scompare per la salvezza degli ippopotami

ZEGHIE', marzo.

La nostra vita a Zeghiè è decisamente differente da quella condotta, invece, a Bahar Dar. Nessun altro nazionale, nessun reparto, nè autorità costituita. Vi è solo il capo-villaggio, l'Alà Ghile Gheorghis, con una cinquantina di suoi armati. Per quasi di essere sotto il vecchio regime. Un piccolo villaggio musulmano è alle spalle del nostro campo. Alla nostra sinistra — se si guarda il lago — la chiesa di Zeghiè sopra un poggerello ed in mezzo ai suoi alberi; al di là, Zeghiè, il paese, che è tutto quanto disperso e quasi tutto nascosto in mezzo al bosco della sua penisola.

Viviamo, dunque, in pieno medio abissino, ma completamente docile e conquistato, e pronto ad aiutarci e accontentarci nelle molte nostre richieste, che devono sembrare ad essi, quasi sempre, per lo meno molto strane.

La maschera, no

Strane, soprattutto, devono sembrare — qui come sempre — le misure antropometriche di Cipriani, alle quali però uomini e donne si sottopongono con una pazienza veramente insuperabile. Altra cosa è per le maschere. Avevo adocchiato alcuni degli armati dell'Alà come tipi particolarmente interessanti: ma mentre operavo sul primo — che, per suo conto, doveva credere di essere condannato per lo meno ad un supplizio, nel sentirsi ricoprire di gesso tutta la faccia — gli altri se ne sono fuggiti via abbandonando il loro fucile, cioè facendo la più grande rinuncia che un abissino possa fare: nè ancora sono ricomparsi.

Le ricerche e le raccolte degli altri devono andare, a questi passati, meno strane: certamente, però, come curiosità e monile di gente che può impunemente perdere il suo tempo. Pichi sembra voglia diradare la vegetazione della zona del Tana, tanto intense sono le sue raccolte: i suoi pacchi di piante costituiscono ormai il maggiore ingombro nel bagaglio della Missione. Saranno superati, però, dalle raccolte etnografiche, che, qui a Zeghiè, hanno quasi sorpassato le mie speranze: che pure erano fondate sul molto che avevamo già ottenuto fin dalla nostra prima escursione. Il villaggio musulmano ha dato molto: da un completo telaio per la tessitura a quasi tutta la suppellettile domestica ed agli arnesi, non molti in verità, usati nell'agricoltura. Quello che non siamo riusciti ad acquistare, se lo ha fornito Ghile Gheorghis. Per fortuna Grottanelli raccoglie soltanto appunti, nella sua continua scorribanda tra i piccoli nuclei di capanne di Zeghiè. Comunque, i nostri movimenti futuri sono resi così difficili, che appena arrivato qui ho dovuto ordinare la costruzione di una zattera, che sarà la più grande di quante abbiano mai navigato le acque del lago Tana.

I Cantieri navali di Zeghiè hanno lavorato bene: in un giorno e mezzo è stata pronta questa imbarcazione, che potrà portare tra 50 e 60 quintali. Questo tanque del Tana sono il una semplicità veramente sorprendente: tutto di papiri, hanno la forma di una qualsiasi imbarcazione, ma piuttosto allungata, con una prua appuntita e la poppa ricurva verso l'alto; ma siccome la loro facoltà di galleggiamento è limitata, ed invece la penetrazione dell'acqua è liberissima tra uno stelo e l'altro, vengono riempiti, completamente, con un gran pacco di papiri, sopra il quale vogatori e carichi possono stazionare all'asciutto e che accresce la facoltà di galleggiamento e quindi la portata. La voga è molto primitiva: con una semplice canna, lunga in modo da poterla usare alternativamente da una parte e dall'altra. Ma la nostra zattera è così grande ed il carico così pesante ed anche così prezioso, che la navigazione, per essere più sicura, dovrà mantenersi radente terra, dove la imbarcazione possa essere scopinta mediante pali che facciano forza sopra il fondo: due giorni interi, almeno, di qui a Conselà.

Tre razze

E' stato un lavoro — questo compiuto qui a Zeghiè — che si è rivolto più che altro alle genti, e meglio alle varie genti del Tana. La regione — si sa — è un piano Amhara, anche se, a una grande distanza dal lago, precipita ad Occidente nei valloni rapidamente degradanti verso i bassopiani al confine del Sudan: il, a rigore, non è più Amhara, anche se nuclei di popolazione sono diffusi dal ciglio dell'altopiano per attaccarsi a qualche contraffarte od insediarsi su qualche breve ripiano dei gondi. Gli Amhara dell'altopiano e quelli dei gondi sono la nostra regione — la quale, poi, è per così grande estensione occupata dallo specchio del Tana — rappresentano una più che una piccola parte della loro gente, distribuita del resto entro un'area vastissima, che deve giungere sino al medio Abbai e sino al ciglio orientale del grande altipiano. Studiare gli Amhara qui era necessario, per stabilire eventuali differenziazioni locali della loro gente: differenziazioni, però, impossibili a stabilirsi finchè la loro gente non sia stata compiutamente studiata su tutta l'area di distribuzione che le è propria. Si trattava, dunque, di raccogliere misure, osservazioni, informazioni, anche di elaborerio, ma senza giungere a conclusioni, che potrebbero essere premature e magari in seguito contraddette o modificate da altre più complete. Ma la regione del Tana ospita anche una gente che le è propria, gli Ueità, ai quali i libri di viaggio, anche quelli che vanno per la maggiore, attribuiscono la qualità di pescatori. E dal Semién, scendano, sino a toccare il Tana, villaggi anche di Falascia, gli Ebrei abissini. Queste sono le due popolazioni che ha additato all'antropologo, Cipriani, come quelle per le quali il studio deve essere completo: per lo meno per gli Ueità: per i Falascia, invece, solo se potranno vedersi anche nelle loro sedi principali, cioè nelle valli e sui pianori del Semién.

I miseri Ueità

Sin dal nostro arrivo a Bahar Dar è stato, quindi, un assieo e a volte quasi affannoso ricercare di Ueità e di Falascia. Dico subito che di Falascia se ne è incontrati soltanto pochi, qui al mercato di Zeghiè: dato che la loro sede è nel Semién, sarebbe apparso strano di trovarli insediati permanentemente anche lungo la riva più meridionale del lago Tana. Ma non bisogna fraintendere, quando dico che qui sono numerosi: anche se la statistica, almeno per adesso, non è precisamente una scienza esatta nel nuovo Impero, possiamo affidarci alle informazioni raccolte, che li fanno inferiori al migliaio nella intera regione del Tana. Vivono dispersi in piccolissimi nuclei di capanne in mezzo alla popolazione Amhara; una diecina di capanne al massimo, ma spesso anche soltanto due o tre; non mescolate, però, a quelle della popolazione prevalente, ma distaccate ed anche come appartate. Sono gli abitanti più miseri che abbiamo incontrato fino adesso. Tra gli Amhara ci sono, evidentemente, poveri e ricchi; e i ricchi possono avere, come qui a Zeghiè, capanne di solida costruzione, di grandi dimensioni, e di struttura che ricorda quella delle chiese, sulle quali vi sono indubbio stato modellate; ma i poveri, o per lo meno i non ricchi, — i quali costituiscono la massa della popolazione, — non hanno mai, nelle loro capanne, la miseria e le piccole dimensioni di quelle degli Ueità. Anche la suppellettile domestica è, presso di questi, un po' già la stessa che è presso gli Amhara, il cui influsso è evidente: ma più misera ed anche assai più scarsa.

Si riduce a pochi vasi grossolani, fatti di cicca, — che è un impasto di terra e di steli di tief, — a pochi recipienti in terra cotta per l'acqua, alla macina, ed al grande piatto su cui cuocere l'angera, — di farina di tief, mollicica e acidula, — che è la base del nutrimento di tutta questa gente. E questa poca suppellettile è in piccole capanne, dalle pareti cilindriche fatte di ramaglie mal connesse, e dal tetto conico ricoperto di paglia. Un gruppo di capanne Ueità ne comprende generalmente una, detta moschea, nella quale si adunano a pregare, con accompagnamento di abbondante degustazione di caffè. Si dicono, infatti, musulmani; musulmani, però, non lo sono in realtà. Però nemmeno sono copti, e possono essere considerati come pagani, con tendenza verso l'islamismo, che un giorno o l'altro sarà facilmente assimilarli. Sono, comunque, gente diversa dagli Amhara, anche se la promiscuità dell'insediamento ha fatto perdere, molto spesso, quelli che possono essere stati i loro caratteri originari, ed acquistare invece quelli dei loro vicini, che sono la popolazione prevalente. Ma nel complesso appaiono di fattezze più regolari, di colorito più scuro, con qualche cenno di caratteri che si direbbero pigmoidi, a confermare la loro diversità ed anche inferiorità di origine razziale.

L'ultimo colpo

Gente inferiore sono, sicuramente, nella gerarchia sociale che vige intorno al Tana. E della coscienza di questa propria inferiorità l'osservatore si accorge facilmente, dalla maggiore remissività degli Ueità e dalla estrema timidezza e docilità delle donne loro. E' una inferiorità, del resto, che risulta indubbia a considerarne le forme di attività: non possiedono e non coltivano la terra, nè per sè nè per gli altri; sono, invece, lavoratori dei mestieri e, se si vuole, delle industrie. La attività forse più caratteristica è quella della costruzione delle tanque, sulla quale sono abilissimi, pur con materiale e mezzi estremamente primitivi; fanno anche reti per la pesca, per quanto non siano pescatori; ma come industria più importante, perchè il prodotto ne è di larga diffusione, hanno la fabbricazione delle macine: una grossa pietra di forma ellittica, spianata superiormente, ed una allungata e assai più piccola, spianata inferiormente, che la donna fa strisciare con moto quasi ritmico sopra la prima, per trarre la farina del dogussè o del tief. Macine, dunque, molto semplici — del tipo, però, diffuso per lo meno attraverso tutta l'Etiopia — che gli Ueità preparano dalla lava bollosa dei vulcani recenti, senza l'aiuto di strumenti di metallo, ma semplicemente martellando con pietre più solide e resistenti. Quasi immancabilmente ogni nucleo di capanne ha il suo piccolo deposito di macine, pronte per essere vendute. Un'altra industria è quella degli oggetti in legno: rozzi recipienti a guisa di catini, d'ogni dimensione a seconda le dimensioni, quasi per ogni uso.

Gli Ueità hanno però un'altra attività che li caratterizza in confronto delle altre genti: sono cacciatori di ippopotami. Anzi, questa loro attività deve originariamente, essere essenziale nella loro vita di gente primitiva, tanto che un giovane Ueità non può sposarsi se non ha ucciso almeno un ippopotamo. E siccome il Tana non ne ha più se non in immediata vicinanza dell'emissario, il Nilo Azzurro, così viene fatto di pensare che le altre industrie si sieno aggiunte a quella originaria ed essenziale — resa difficile per la scarsità sempre maggiore della selvaggina — per sbarcare il lunario di una vita che non aveva altre risorse.

Il lunario, gli Ueità, riescono a sbarcarlo, per quanto miseramente. Ma adesso si preoccupano di ben altro. Essi, come inferiori, non possono sposarsi con altra gente: il matrimonio avviene per stretta endogamia. E già son pochi. La ordinanza del Governo, che proibisce la caccia agli ippopotami, minaccia di farli scomparire. Giorni sono, a Bahar Dar, una piccola assemblea di Ueità implorava il Residente, affinchè non fosse loro interdetto di sposarsi, e quindi di sopravvivere come gente.

Sono una gente, infatti, destinata a scomparire, per la salvezza degli ippopotami dell'Abbai. Questo è un destino che non possono comprendere.

Giotto Dainelli.

Il viaggio in Italia del Capo del fronte del lavoro tedesco

Berlino, 6 notte.

E' annunziata per dopo domani, giovedì 8 aprile, la partenza per l'Italia del capo del fronte del lavoro del Partito nazionale socialista dott. Ley, il quale viene a restituire la visita recentemente ricevuta in Germania dal presidente della Confederazione fascista dell'industria on. Tullio Cianetti. Il dott. Ley, che sarà accompagnato dal suo aiutante in capo, dott. Marrenbach, e da altre persone del seguito, partirà da Monaco in aeroplano e il suo arrivo è previsto per le ore 15 del giorno 8 a Venezia. Il capo del fronte del lavoro si tratterrà in Italia dieci giorni, durante i quali visiterà le principali organizzazioni economiche e sociali e sindacali e le istituzioni del Partito, e avrà occasione di prendere contatti con i principali dirigenti del Fascismo italiano. I giornali annunziano che sarà anche ricevuto dal Duce e dal Ministro degli Esteri, conte Ciano, nonchè dal Segretario del Partito, S. E. Starace. Al viaggio del dott. Ley è annessa in tutta questa stampa la più grande importanza, dal punto di vista della reciproca conoscenza dei due Paesi e delle vicendevoli istituzioni rivoluzionarie rinnovellatrici del pensiero politico e riordinatrici della vita sociale ed economica dell'Europa.

Il *Lokal Anzeiger*, fra gli altri, mette in rilievo l'importanza del viaggio e degli scambi di vedute a cui darà luogo, e dice inoltre che esso contribuirà anche a rafforzare l'asse Roma-Berlino, dal punto di vista sociale.

Il riconoscimento svizzero dell'Impero italiano d'Etiopia

Ginevra, 6 notte.

E' stato pubblicato stasera il rapporto elaborato dal Dipartimento svizzero degli Esteri circa il riconoscimento dell'Impero italiano, rapporto che sarà presentato quanto prima nella assemblea federale. Il documento mette in rilievo come la decisione presa dal Governo elvetico sia stata ispirata da considerazioni di saggezza politica. Dice infatti testualmente il rapporto che « è parso preferibile alle autorità federali non fare distinzione fra Stato di fatto e diritto: non è infatti nell'interesse della Svizzera lasciare sussistere delle difficoltà dopo che la stessa S. d. N. ha dimostrato per mezzo dell'abolizione delle sanzioni di non volere e di non potere più cambiare nulla al fatto storico ».

Pure oggi si conosce il testo del rapporto elaborato dal Governo elvetico in merito alla difficile situazione degli svizzeri profughi di Spagna. I cittadini elvetici che hanno dovuto lasciare la Spagna sono all'incirca 2500 ed in stato di assoluta indigenza.

Alessandro De Stefani è giunto a Nanchino

Nanchino, 6 notte.

L'ex-ministro delle Finanze, Alessandro De Stefani, alto consigliere del Governo nazionale cinese, è giunto a Nanchino dove, prima di prendere possesso dalla sua carica, ha reso omaggio alla tomba del « padre della rivoluzione cinese », Sun Yat Sen.

Il prof. De Stefani era stato per due giorni ospite del generalissimo Ciang Kai Scek, nella residenza di Hankau.

I segreti di Elisabetta d'Austria non sono che un «pesce d'aprile»?

Vienna, 6 notte.

Alcuni giornali viennesi e francesi hanno, giorni addietro, annunciato che presso il tribunale di Brünn era depositata una cassetta contenente i documenti segreti dell'imperatrice Elisabetta d'Austria, la quale dovrebbe essere aperta a cura dell'Accademia viennese delle scienze non prima del 1950.

Da Brünn oggi comunicano che la notizia è infondata e si aggiunge che probabilmente si tratta di un pesce d'aprile.

I giornali viennesi, che riprodussero la notizia, insistono però nel dichiarare autentica e si rifiutano di prendere nota della smentita.

Un velivolo precipita in un quartiere di Malta

Malta, 6 notte.

Durante le esercitazioni tattiche di una squadriglia di aeroplani da bombardamento, distaccatosi il serbatoio d'acqua da un velivolo questi piombava sul tetto di una casa in un popoloso sobborgo operaio sfondandolo e andando a conficcarsi nel pavimento del piano sottostante dove dormivano due bambini in tenera età, che sono rimasti miracolosamente illesi. Il panico suscitato nel quartiere colpito è stato notevole, ma fortunatamente non si deplorano vittime.

Un idro francese scomparso lungo la costa cilena

Santiago del Cile, 6 notte.

(S.I.A.) - Lungo la costa cilena, molto probabilmente fra Iquique e Arica, è scomparso l'idroplano Potez 5, di marca francese, con passeggeri a bordo.

Nove apparecchi cileni, tra militari e civili, esplorano la vasta zona dove si suppone possa essere caduto il grande aeroplano.

RE CRISTIANO DI DANIMARCA a colloquio con un cadetto dei corso allievi ufficiali che si è inaugurato nel castello di Kronburg.

Gli inglesi minacciano di mettere a ferro e fuoco il Waziristan

Dimostrazioni comuniste a Calcutta

Londra, 6 notte.

Un telegramma della agenzia Reuter da Bannu, campo trincerato militare del Waziristan, informa questa sera che le autorità britanniche hanno deciso di mettere a ferro e fuoco l'intera regione. Ieri infatti, a detta della agenzia, un proclama è stato diffuso fra le tribù musulmane, il quale è un avvertimento a sgombrare immediatamente e completamente una vastissima zona di territorio e a non rimettervi piede fino a nuovo ordine delle autorità militari.

Ecco il testo integrale del proclama:

« Una lashkar (orda gruppo armato indigeno) avversaria continua a utilizzare i villaggi di Kaiam, Shanktu e Algai oltre al territorio del circondario di Arakkot per radunarsi, nascondersi e altri scopi illeciti. E' stato perciò deciso di attaccare coloro i quali saranno trovati nel territorio sopra menzionato e ciò sarà fatto per mezzo di aeroplani a partire dal giorno di aprile. Questi attacchi continueranno giorno e notte fino a nuovo avviso. Coloro quindi che desiderano porre in salvo se stessi, i loro bambini e il loro bestiame debbono abbandonare la zona e non farvi ritorno fino a quando non sarà dichiarata sicura ».

Non è solo ancora l'effetto prodotto da questo avvertimento britannico sulle tribù indigene del Waziristan. E' facile comprendere tuttavia che qualora nelle ultime 24 ore il proclama non fosse stato portato fino ai più lontani covolari della inaccessibile regione nelle prossime settimane potrebbero accadere incidenti tragici. Non solo il bestiame potrebbe rimanere ucciso ma anche danno bambini.

Un telegramma da Calcutta annuncia stamani che oggi 30.000 operai delle fabbriche tessili di quella città hanno organizzato una manifestazione pubblica clamorosa. Essi si sono recati nel parco di Calcutta e lo hanno occupato. I dimostranti recavano delle bandiere rosse e cantavano inni comunisti. Uno dei dirigenti del Congresso che, come è noto, è una assemblea nazionalista, e cioè il deputato Subhas Bose, il quale recentemente è stato rilasciato dalle carceri, ha pronunciato dinanzi ai dimostranti degli infiammati discorsi. Dopo la fine del comizio gli operai si sono accampati nel parco e si sono rifiutati di abbandonarlo. La polizia non è intervenuta, ma ha sequestrato un'enorme quantità di opuscoli comunisti che venivano distribuiti alla popolazione.

Alla riapertura della Camera dei Comuni una pioggia di interrogazioni è stato fatto cadere oggi sul Governo a proposito della situazione in India. Agli interroganti il segretario parlamentare del dicastero dell'India, Butler, ha replicato annunziando che il ministro lord Zetland farà una dichiarazione al riguardo nella seduta di giovedì prossimo nella Camera Alta. Lansbury, il quale già aveva inviato un telegramma al vicerè delle Indie invitandolo a convocare presso di sè i capi del Congresso, ha chiesto in una simile risoluzione il proprio impossibile. Il rappresentante del governo ha fatto sapere che il vicerè è disposto a prendere in considerazione l'eventualità di un simile incontro ma solo nel caso che venga richiesto dal Congresso. Se ne deduce che il governo britannico non intende prendere l'iniziativa temendo forse di apparire debole di fronte alla maggioranza dei congressisti massisti all'opposizione perchè non vuole accettare la presente costituzione.

La nota tedesca a Pretoria e il regime dei mandati

Berlino, 6 notte.

Il passo di protesta del Governo del Reich a Pretoria contro il tentativo di sopprimere dei diritti politici all'elemento tedesco del territorio di mandato dell'ex-Africa sud-occidentale, a mezzo della inibizione di appartenere alla Lega Tedesca, è oggetto di una nota della *Corrispondenza Politico Diplomatica*. L'ufficiosa Agenzia nota anzitutto come l'atto del Governo sud-africano costituisca la violazione precisa degli impegni mandatari nel territorio dell'ex-Colonia. Sta nella natura delle cose che un mandato deve ispirarsi al vincolo fiduciario, e non ad un vincolo e criterio di proprietà. Un obbiettivo mandato vuole che il mandatario non dimentichi mai che si tratti di un possesso non in proprio bensì di un possesso in nome d'altri, il quale gli impone speciali doveri per la popolazione affidata alle sue cure. Il mandato non deve condurre ad un tentativo di tutela dell'opinione politica della popolazione, e tanto meno servire di punto di partenza per provvedimenti adatti ad impegnare l'avvenire politico del Paese in senso egoistico per il mandatario.

« Lo sviluppo territoriale dell'Unione Sud-Africana — dice quindi l'Agenzia — si è certamente attuato per una via la quale non potrebbe senz'altro essere messa in armonia con il diritto internazionale, ma piuttosto con la pratica dei fatti compiuti, giustificati dal diritto di necessità. Ma questo diritto di necessità non può essere applicato indefinitamente, senza urtare una volta contro interessi di terzi. La Germania è certamente per un sano revisionismo. Ma le tendenze di espansione spregiudicate e arbitrarie, non hanno nulla da vedere con un sano revisionismo, che alla fine è anche riparazione ».

Una certa mitigazione la polemica di stampo riceve dal discorso pronunciato a Mynberg presso Città del Capo dal Ministro della Difesa dell'Unione Pirow, in cui egli ha lodato l'elemento tedesco dell'Unione. I giornali del Reich ne traggono occasione per augurarsi una equanime trattazione della questione dell'ex-Colonia del l'Africa sud-occidentale; ma a riguardo dell'attitudine del Governo sud-africano, l'attitudine di questi circoli continua a mantenersi piuttosto scettica.

Provincia argentina devastata da un ciclone di mezz'ora

Buenos Ayres, 6 notte.

(S.I.A.) - *Un violentissimo ciclone, imperversato per mezz'ora, ha devastato la fruttifera zona di Armstrong, in provincia di Santa Fè. L'aspetto della regione colpita è desolante.*

Essendo state abbattute le linee telefoniche e telegrafiche non è dato sapere se vi siano vittime umane e quante siano.

Quasi contemporaneamente una tromba di vento causava gravissimi danni nella città di San Fernando e nei dintorni. Alcune costruzioni sono state distrutte, parecchi tetti letteralmente asportati, alberi divelti. Di un enorme capannone, adibito a deposito di macchine agricole, non è rimasta traccia.

Gendarme assassino impiccato in Bulgaria

Sofia, 6 notte.

Nel febbraio del 1936, un gendarme, certo Dimitri Karkof, fu incaricato di scortare un emissario delle ipoteche che doveva compiere un lungo viaggio a cavallo nei dintorni di Pleven, per fare certe ricognizioni. I due uomini partirono e rimasero insieme parecchi giorni, durante i quali, passando di paese in paese, l'esattore raccolse una cospicua somma.

Erano ormai sulla via del ritorno quando il gendarme che seguiva l'esattore attraverso uno stretto passaggio montagnoso, imbracciato il moschetto, esplose un colpo alle spalle del povero uomo facendolo stramazzare esanime dal cavallo.

Gettato il cadavere in un burrone e impossessatosi della borsa contenente il danaro, l'assassino fece ritorno a Pleven, dove narrò ai suoi superiori che il disgraziato esattore era morto cadendo da cavallo. Scoperto il delitto in seguito alla denuncia di un pastore che aveva assistito alla scena, il gendarme fu arrestato. Stamane egli è stato impiccato nel cortile del carcere di Pleven.

Il romanzo di una settantenne

Da cavallerizza a milionaria e infine aguzzina

Budapest, 6 notte.

La morte della settantaduenne Carolina Tibely, avvenuta all'ospedale municipale, ha permesso di ricostruire una romanzesca esistenza. Tra le carte che la donna aveva depositate alla segreteria del nosocomio, al momento dell'ingresso, dichiarandosi aguattera, se ne sono trovate alcune che hanno dimostrato trattarsi della ex-milionaria Lidia Sarkonyi. Giovane, la Sarkonyi brillò in un circo equestre, in un gruppo di cavallerizzi: un industriale, invaghitosi di lei, volle sposarla e la fece istruire in modo che l'ex-artista potè nei salotti fare ottima figura. Vedova nel 1901, la Sarkonyi passò poco dopo a seconde nozze con un maestro di lingua italiana, e soggiornò quasi sempre a Montecarlo ove sperperò al gioco buona parte del suo notevole patrimonio.

Durante la guerra, di lei non si seppe più nulla, ma è chiaro che in quel periodo la Sarkonyi deve aver finito per perdere tutto il suo denaro. Da ultimo fece la aguattera in un palazzo di Budapest di cui era già stata la proprietaria.

La fine di Vosper non è stata chiarita

Londra, 6 notte.

La giuria di Eastbourne, dopo l'audizione dei testimoni, ha emesso il seguente verdetto:

« Frank Vosper è morto annegato, dopo essere caduto dalla nave *Paris*, nelle prime ore del mattino del 6 marzo. E' impossibile, sulla scorta delle testimonianze, stabilire in quali condizioni egli sia caduto in acqua ».

Cibo ed energie... in pillole!

Ahimè! Siamo dunque alle sintesi dell'albumina? Addio succulenti pranzetti, esclamerà allarmato qualche lettore ghiottone, addio lauti banchetti ufficiali, addio allegre cene dal dopo teatro!...

No, no! Si tranquillizzino i buongustai, alla sintesi dell'albumina non si è ancora arrivati e forse non si arriverà mai non ostante che la chimica abbia compiuto di recente altri miracoli come, ad esempio, quello della produzione della lana dal siero del latte e la creazione di nuove resine sintetiche (fibralite, moldrite, ecc.) con cui si fabbrica ormai tutto, dalle stoviglie infrangibili alle vasche da bagno, per mezzo dell'acido fenico, della formalina e della nitrocellulosa di legno.

No, l'albumina sintetica, che risolverebbe forse per sempre ogni crisi economica ed in ogni caso porterebbe ad applicazioni pur tanto utili e comode, non è ancora in vista...

Ma abbiamo tutti a portata di mano qualcosa di egualmente prezioso dal lato alimentare ed energetico: lo zucchero!

Dei fisiologi di rinomanza europea quali l'Albertoni, Angelo Mosso, l'Harley, il Viale, dichiarano lo zucchero alimento muscolare per eccellenza, vero carburante del motore umano: se sperimentatori come il Busacca, lo Schiassi, l'Higger considerano lo zucchero come ricostituente generale dell'organismo perchè favorisce la sanguificazione; se altri scienziati sostengono che lo zucchero è di rapidissima e facile digeribilità; se pediatri di gran fama come Czerny, Kleinschmidt, Borrino, Pacchioni, ecc., lo prescrivono nella dietetica del bambino, nell'allattamento artificiale, come pure dopo la svezzamento, e lo raccomandano alle nutrici; se i medici in generale vedono nello zucchero un prezioso alimento di risparmio senza alcuna contro indicazione e lo usano largamente in terapeutica; se i Governi lo considerano un elemento di prima necessità e lo comprendono nella razione alimentare del soldato, specie durante le marcie, le esercitazioni, e le campagne, dobbiamo pur concludere che le dolci zollette rappresentano qualcosa di unico, qualcosa di veramente prezioso per gli sportivi, per le persone soggette a sforzi ed a lavori prolungati, per tutti coloro in una parola che debbono provvedere rapidamente l'organismo di un efficace rifornimento in seguito a forte dispendio d'energia fisica e nervosa.

Se il lettore è arrivato alla fine dell'estenuante periodo che precede non può a meno di sentirsi stanco ed in condizioni di fare una prova... Prenda un poco di zucchero: si sentirà presto rinfrancato!

(293

In vendita presso: Ing. CARLIZIO FRANCO, via S. Teresa 15, Torino — OMNIA RADIO, via S. Pelag. d'Assisi 28, Torino — RADIO AUGUSTA di FEA Luigi, via C. Alberto 33, Torino — RADIO INDUSTRIALE di VALENZA, via Maria Cleda 8, Torino — Ing. TARTIFARI, via Cesare Battisti 36, Torino

L'apparato urinario debole vi rovina!

Vi sentite irritabile, nervoso e in genere non a posto? Sperimentate disordini urinari e necessità di urinare di notte?

Questi sintomi vi avvertono di debole e difettosa azione vescicale; vi dicono che i veleni del vostro cibo e i rifiuti guasti del vostro corpo si accumulano nel sangue, invece di essere eliminati dai reni. I vostri disturbi spariranno presto e scomparirà la infiammazione della vescica, quando avrete fatto uso di un efficace diuretico come sono le Pillole Foster per i Reni. Non soffrite dolori inutili! Fornitevi ora di questo tonico della vescica. Ovunque: L. 7.—. Riduzione 5%. Dep. Gen. C. Giongo, Milano (6/44).

Fabbricato in Italia.

(Aut. Prefett. Milano, 54237 - 1933)

Pillole Foster per i Reni

LOTTERIA DI TRIPOLI

30 GRANDI PREMI (collegati alla Corsa automobilistica)

100 PREMI DI CONSOLAZIONE

5 GRANDI PREMI al VENDITORI

UNA NOVITA'

100 Premi Turistici Gratuiti (viaggio di 10 giorni a Tripoli)

ULTIMI GIORNI DI VENDITA

Affrettatevi ad acquistare i biglietti

SOPRABITI IMPERMEABILI, abiti di buon gusto da PRINCEPS

Via Roma 4 - Palazzo Turin Litoria

Tipogr. del Giornale LA STAMPA

CRONACA CITTADINA

Sulle Alpi a 400 km. all'ora

Il magnifico inizio dell'aviolinea

TORINO - PARIGI

con l'apparecchio Fiat A.P.R. 2

Il nostro inviato ci telefona da Parigi, 6 notte:

Eccoci sul campo: il Fiat A.P.R. 2 è pronto. Le eliche girano vorticosamente, lo scafo e le ali metalliche sono tutte un fremito. Sembra un cavallo pronto per prendere lo slancio. Lo riconosciamo subito: è lo stesso, a strisce, un piccolo punto bianco che non decifriamo, non rivediamo per nuovi d'aria. Mezz'ora abbiamo impiegato ad attraversare la catena alpina. Quando nelle nubi si apre qualche spiraglio, vi gettiamo una occhiata curiosa e scorgiamo un corso d'acqua, una striscia di strade, un agglomerato di terreno, un piccolo punto bianco che non decifriamo casa: ma è impossibile riconoscere in località avemo punti di riferimento.

E' in quest'ora che incrociamo e scambiamo il saluto con l'aereo che proveniente da Londra-Bourget va a Roma per la via di Marsiglia. Si ricevono segnalazioni volta a volta da Antibes, Lione, Moulins, Digione, Auxerre. Siamo partiti in ritardo ma siamo certi di giungere in anticipo: l'apparecchio tiene una marcia di crociera di oltre i 350, mantenendosi sempre in una quota al di sopra dei quattromila metri.

In vista della Senna

Finalmente si scende lentamente, le nubi si diradano, ritorna a comparire la campagna, le borgate e i villaggi collegati con strade. Ecco la Senna che sembra un gigantesco serpe; siamo prossimi a Parigi; e i raggruppamenti di case si fanno sempre più ampi e distinti perchè si scende sempre più. Un ampio e placido volo circolare e ci portano dolcemente sul prato.

Ad attenderci sono il generale Barbantini addetto militare alla R. Ambasciata, il colonnello Ercole, medaglia d'oro addetto aeronautico, il dottor Savina, commissario del Fascio e Nicola Bonnet, fratello gemello dell'apparecchio che ci ha portati a Roma in un'ora e ventotto minuti il giorno dell'inaugurazione della linea diretta. Prendiamo posto a bordo. Qui tutto ci è familiare; una comoda poltrona ci stende le braccia. Nelle altre sono colleghi di giornali di Roma e di Milano, il comm. Picozzi che rappresenta la Direzione dell'Aviazione civile italiana e l'ing. Farini delle aviolinee. Il sen. Giovanni Agnelli, il Vice Podestà La Forest e il Vice Segretario del Fascio, comm. Alinerighi sono venuti ad assistere alla partenza unitamente al comandante l'aeroporto militare colonnello Cassinelli, al comandante l'aeroporto civile De Ambrosi, a ufficiali e piloti della riserva. Una rapida visione di piani e di fazzoletti che si agitano in segno di saluto, e dopo una breve corsa sul prato l'apparecchio si eleva senza scosse e punta verso la barriera delle Alpi, prendendo quota.

« Ecco il Monte Bianco! »

Una delle belle caratteristiche di questo A.P.R. 2, che l'ing. Eustachi ha progettato e la Fiat costruito, è quella di elevarsi rapidamente con una sicurezza e una stabilità veramente eccezionali. Il Fiat A.P.R. 2 è un monoplano ad ala bassa, azionato da due motori di 750 HP. ciascuno, raffreddati ad aria. Porta otto passeggeri e tre persone di equipaggio. Col comandante Reach, un asso di guerra, sono il pilota Argani e il marconista Pancrasi. Il velivolo porta inoltre trecento chilogrammi di posta e bagagli. E' uno degli apparecchi civili più veloci del mondo, potendo superare i quattrocento chilometri all'ora. Questo apparecchio, come pure il Fiat G 18 che porta quattordici passeggeri, faranno servizio regolare tri-settimanale sulla Torino-Parigi.

In diciotto minuti raggiungiamo la quota di quattromila metri e la lancetta dell'altimetro non accenna ad arrestarsi. Seguiamo a cosi alta quota la rotta obbligatoria del valico del Moncenisio, percorrendo la vallata di Susa. In una bella giornata lo spettacolo che offrono le Alpi viste dall'osservatorio mobile sul quale ci troviamo, deve essere magnifico, di superba bellezza. Basti pensare che su questa rotta si trova il più alto monte d'Europa, il Monte Bianco, e che di qui si vedrebbero ugualmente il massiccio del Gran Paradiso, il Cervino, la Vanoise, il Pelvoux e tutto l'arco alpino in cui domina il Maurino, che si stende fino al mare. Abbiamo detto si vedrebbero, perchè le nubi ci hanno nascosto quasi totalmente questo eccezionale panorama. Poco prima di raggiungere la catena, ecco la sottostante campagna e i contrafforti dei monti velarsi lentamente; grossi banchi di nubi corrono sotto di noi, mentre l'apparecchio è in pieno sole.

L'ing. Farini che ci pari di noi ma con maggiore competenza segue la rotta osservandola sulla carta e ha l'esperienza di un precedente volo di prova, ci dice indicandoci una di quelle creste che affiorano: « Ecco il massiccio del Monte Bianco ».

Lo guardiamo stupiti: noi che da Courmayeur o da Chamonix avevamo contemplato le cime dal colosso, non lo avremmo di certo riconosciuto.

La S. A. Aviolinee Italiane con sede in Milano gestisce le linee aeree giornaliere Milano-Roma, Torino-Roma, Roma-Milano-Venezia, Roma-Milano-Francoforte-Amsterdam, quest'ultima in collaborazione con la D.L.H. tedesca e la K.L.M. olandese. A queste linee si è aggiunta ora la Venezia-Milano-Torino-Parigi, di cui in questo momento tracciamo nel cielo la linea ideale che seguiranno gli altri Fiat-A.P.R.-2 o G.-18 che in esercizio trisettimanale.

A cinquemila metri

L'Aviolinee ha acquistato una grande esperienza sulle linee transalpine e questa che sorvola la catena delle Alpi nel punto che si è detto, deve effettuarsi ad altissima quota: è uno dei vanti dell'aviazione italiana, e gli ospiti di questo comodissimo apparecchio sentono oggi in particolar modo l'ammirazione per avere per prima istituito linee regolari che sorvolano le Alpi e avere perciò sollecitato e proceduto alla costruzione di idonei apparecchi che possono regolarmente viaggiare fra i cinque, sei e settemila metri di altezza.

L'apparecchio fila magnificamente, nessuna scossa, non rullio, non beccheggio, non rivoletti per vuoti d'aria. Mezz'ora abbiamo impiegato ad attraversare la catena alpina. Quando nelle nubi si apre qualche spiraglio, vi gettiamo una occhiata curiosa e scorgiamo un corso d'acqua, una striscia di strade, un agglomerato di terreno, un piccolo punto bianco che non decifriamo casa: ma è impossibile riconoscere in località avemo punti di riferimento.

E' in quest'ora che incrociamo e scambiamo il saluto con l'aereo che proveniente da Londra-Bourget va a Roma per la via di Marsiglia. Si ricevono segnalazioni volta a volta da Antibes, Lione, Moulins, Digione, Auxerre. Siamo partiti in ritardo ma siamo certi di giungere in anticipo: l'apparecchio tiene una marcia di crociera di oltre i 350, mantenendosi sempre in una quota al di sopra dei quattromila metri.

In vista della Senna

Finalmente si scende lentamente, le nubi si diradano, ritorna a comparire la campagna, le borgate e i villaggi collegati con strade. Ecco la Senna che sembra un gigantesco serpe; siamo prossimi a Parigi; e i raggruppamenti di case si fanno sempre più ampi e distinti perchè si scende sempre più. Un ampio e placido volo circolare e ci portano dolcemente sul prato.

Ad attenderci sono il generale Barbantini addetto militare alla R. Ambasciata, il colonnello Ercole, medaglia d'oro addetto aeronautico, il dottor Savina, commissario del Fascio e Nicola Bonnet, fratello gemello dell'apparecchio che ci ha portati a Roma in un'ora e ventotto minuti il giorno dell'inaugurazione della linea diretta. Prendiamo posto a bordo. Qui tutto ci è familiare; una comoda poltrona ci stende le braccia. Nelle altre sono colleghi di giornali di Roma e di Milano, il comm. Picozzi che rappresenta la Direzione dell'Aviazione civile italiana e l'ing. Farini delle aviolinee. Il sen. Giovanni Agnelli, il Vice Podestà La Forest e il Vice Segretario del Fascio, comm. Alinerighi sono venuti ad assistere alla partenza unitamente al comandante l'aeroporto militare colonnello Cassinelli, al comandante l'aeroporto civile De Ambrosi, a ufficiali e piloti della riserva. Una rapida visione di piani e di fazzoletti che si agitano in segno di saluto, e dopo una breve corsa sul prato l'apparecchio si eleva senza scosse e punta verso la barriera delle Alpi, prendendo quota.

« Ecco il Monte Bianco! »

Una delle belle caratteristiche di questo A.P.R. 2, che l'ing. Eustachi ha progettato e la Fiat costruito, è quella di elevarsi rapidamente con una sicurezza e una stabilità veramente eccezionali. Il Fiat A.P.R. 2 è un monoplano ad ala bassa, azionato da due motori di 750 HP. ciascuno, raffreddati ad aria. Porta otto passeggeri e tre persone di equipaggio. Col comandante Reach, un asso di guerra, sono il pilota Argani e il marconista Pancrasi. Il velivolo porta inoltre trecento chilogrammi di posta e bagagli. E' uno degli apparecchi civili più veloci del mondo, potendo superare i quattrocento chilometri all'ora. Questo apparecchio, come pure il Fiat G 18 che porta quattordici passeggeri, faranno servizio regolare trisettimanale sulla Torino-Parigi.

In diciotto minuti raggiungiamo la quota di quattromila metri e la lancetta dell'altimetro non accenna ad arrestarsi. Seguiamo a così alta quota la rotta obbligatoria del valico del Moncenisio, percorrendo la vallata di Susa. In una bella giornata lo spettacolo che offrono le Alpi viste dall'osservatorio mobile sul quale ci troviamo, deve essere magnifico, di superba bellezza. Basti pensare che su questa rotta si trova il più alto monte d'Europa, il Monte Bianco, e che di qui si vedrebbero ugualmente il massiccio del Gran Paradiso, il Cervino, la Vanoise, il Pelvoux e tutto l'arco alpino in cui domina il Maurino, che si stende fino al mare. Abbiamo detto si vedrebbero, perchè le nubi ci hanno nascosto quasi totalmente questo eccezionale panorama. Poco prima di raggiungere la catena, ecco la sottostante campagna e i contrafforti dei monti velarsi lentamente; grossi banchi di nubi corrono sotto di noi, mentre l'apparecchio è in pieno sole.

L'ing. Farini che ci pari di noi ma con maggiore competenza segue la rotta osservandola sulla carta e ha l'esperienza di un precedente volo di prova, ci dice indicandoci una di quelle creste che affiorano: « Ecco il massiccio del Monte Bianco ».

Lo guardiamo stupiti: noi che da Courmayeur o da Chamonix avevamo contemplato le cime dal colosso, non lo avremmo di certo riconosciuto.

La S. A. Aviolinee Italiane con sede in Milano gestisce le linee aeree giornaliere Milano-Roma, Torino-Roma, Roma-Milano-Venezia, Roma-Milano-Francoforte-Amsterdam, quest'ultima in collaborazione con la D.L.H. tedesca e la K.L.M. olandese. A queste linee si è aggiunta ora la Venezia-Milano-Torino-Parigi, di cui in questo momento tracciamo nel cielo la linea ideale che seguiranno gli altri Fiat-A.P.R.-2 o G.-18 che in esercizio trisettimanale.

A cinquemila metri

L'Aviolinee ha acquistato una grande esperienza sulle linee transalpine e questa che sorvola la catena delle Alpi nel punto che si è detto, deve effettuarsi ad altissima quota: è uno dei vanti dell'aviazione italiana, e gli ospiti di questo comodissimo apparecchio sentono oggi in particolar modo l'ammirazione per avere per prima istituito linee regolari che sorvolano le Alpi e avere perciò sollecitato e proceduto alla costruzione di idonei apparecchi che possono regolarmente viaggiare fra i cinque, sei e settemila metri di altezza.

L'apparecchio fila magnificamente, nessuna scossa, non rullio, non beccheggio, non rivoletti per vuoti d'aria. Mezz'ora abbiamo impiegato ad attraversare la catena alpina. Quando nelle nubi si apre qualche spiraglio, vi gettiamo una occhiata curiosa e scorgiamo un corso d'acqua, una striscia di strade, un agglomerato di terreno, un piccolo punto bianco che non decifriamo casa: ma è impossibile riconoscere in località avemo punti di riferimento.

E' in quest'ora che incrociamo e scambiamo il saluto con l'aereo che proveniente da Londra-Bourget va a Roma per la via di Marsiglia. Si ricevono segnalazioni volta a volta da Antibes, Lione, Moulins, Digione, Auxerre. Siamo partiti in ritardo ma siamo certi di giungere in anticipo: l'apparecchio tiene una marcia di crociera di oltre i 350, mantenendosi sempre in una quota al di sopra dei quattromila metri.

In vista della Senna

Finalmente si scende lentamente, le nubi si diradano, ritorna a comparire la campagna, le borgate e i villaggi collegati con strade. Ecco la Senna che sembra un gigantesco serpe; siamo prossimi a Parigi; e i raggruppamenti di case si fanno sempre più ampi e distinti perchè si scende sempre più. Un ampio e placido volo circolare e ci portano dolcemente sul prato.

Ad attenderci sono il generale Barbantini addetto militare alla R. Ambasciata, il colonnello Ercole, medaglia d'oro addetto aeronautico, il dottor Savina, commissario del Fascio e Nicola Bonnet, fratello gemello dell'apparecchio che ci ha portati a Roma in un'ora e ventotto minuti il giorno dell'inaugurazione della linea diretta. Prendiamo posto a bordo. Qui tutto ci è familiare; una comoda poltrona ci stende le braccia. Nelle altre sono colleghi di giornali di Roma e di Milano, il comm. Picozzi che rappresenta la Direzione dell'Aviazione civile italiana e l'ing. Farini delle aviolinee. Il sen. Giovanni Agnelli, il Vice Podestà La Forest e il Vice Segretario del Fascio, comm. Alinerighi sono venuti ad assistere alla partenza unitamente al comandante l'aeroporto militare colonnello Cassinelli, al comandante l'aeroporto civile De Ambrosi, a ufficiali e piloti della riserva. Una rapida visione di piani e di fazzoletti che si agitano in segno di saluto, e dopo una breve corsa sul prato l'apparecchio si eleva senza scosse e punta verso la barriera delle Alpi, prendendo quota.

« Ecco il Monte Bianco! »

Una delle belle caratteristiche di questo A.P.R. 2, che l'ing. Eustachi ha progettato e la Fiat costruito, è quella di elevarsi rapidamente con una sicurezza e una stabilità veramente eccezionali. Il Fiat A.P.R. 2 è un monoplano ad ala bassa, azionato da due motori di 750 HP. ciascuno, raffreddati ad aria. Porta otto passeggeri e tre persone di equipaggio. Col comandante Reach, un asso di guerra, sono il pilota Argani e il marconista Pancrasi. Il velivolo porta inoltre trecento chilogrammi di posta e bagagli. E' uno degli apparecchi civili più veloci del mondo, potendo superare i quattrocento chilometri all'ora. Questo apparecchio, come pure il Fiat G 18 che porta quattordici passeggeri, faranno servizio regolare trisettimanale sulla Torino-Parigi.

In diciotto minuti raggiungiamo la quota di quattromila metri e la lancetta dell'altimetro non accenna ad arrestarsi. Seguiamo a così alta quota la rotta obbligatoria del valico del Moncenisio, percorrendo la vallata di Susa. In una bella giornata lo spettacolo che offrono le Alpi viste dall'osservatorio mobile sul quale ci troviamo, deve essere magnifico, di superba bellezza. Basti pensare che su questa rotta si trova il più alto monte d'Europa, il Monte Bianco, e che di qui si vedrebbero ugualmente il massiccio del Gran Paradiso, il Cervino, la Vanoise, il Pelvoux e tutto l'arco alpino in cui domina il Maurino, che si stende fino al mare. Abbiamo detto si vedrebbero, perchè le nubi ci hanno nascosto quasi totalmente questo eccezionale panorama. Poco prima di raggiungere la catena, ecco la sottostante campagna e i contrafforti dei monti velarsi lentamente; grossi banchi di nubi corrono sotto di noi, mentre l'apparecchio è in pieno sole.

L'ing. Farini che ci pari di noi ma con maggiore competenza segue la rotta osservandola sulla carta e ha l'esperienza di un precedente volo di prova, ci dice indicandoci una di quelle creste che affiorano: « Ecco il massiccio del Monte Bianco ».

Lo guardiamo stupiti: noi che da Courmayeur o da Chamonix avevamo contemplato le cime dal colosso, non lo avremmo di certo riconosciuto.

La S. A. Aviolinee Italiane con sede in Milano gestisce le linee aeree giornaliere Milano-Roma, Torino-Roma, Roma-Milano-Venezia, Roma-Milano-Francoforte-Amsterdam, quest'ultima in collaborazione con la D.L.H. tedesca e la K.L.M. olandese. A queste linee si è aggiunta ora la Venezia-Milano-Torino-Parigi, di cui in questo momento tracciamo nel cielo la linea ideale che seguiranno gli altri Fiat-A.P.R.-2 o G.-18 che in esercizio trisettimanale.

A cinquemila metri

L'Aviolinee ha acquistato una grande esperienza sulle linee transalpine e questa che sorvola la catena delle Alpi nel punto che si è detto, deve effettuarsi ad altissima quota: è uno dei vanti dell'aviazione italiana, e gli ospiti di questo comodissimo apparecchio sentono oggi in particolar modo l'ammirazione per avere per prima istituito linee regolari che sorvolano le Alpi e avere perciò sollecitato e proceduto alla costruzione di idonei apparecchi che possono regolarmente viaggiare fra i cinque, sei e settemila metri di altezza.

L'apparecchio fila magnificamente, nessuna scossa, non rullio, non beccheggio, non rivoletti per vuoti d'aria. Mezz'ora abbiamo impiegato ad attraversare la catena alpina. Quando nelle nubi si apre qualche spiraglio, vi gettiamo una occhiata curiosa e scorgiamo un corso d'acqua, una striscia di strade, un agglomerato di terreno, un piccolo punto bianco che non decifriamo casa: ma è impossibile riconoscere in località avemo punti di riferimento.

E' in quest'ora che incrociamo e scambiamo il saluto con l'aereo che proveniente da Londra-Bourget va a Roma per la via di Marsiglia. Si ricevono segnalazioni volta a volta da Antibes, Lione, Moulins, Digione, Auxerre. Siamo partiti in ritardo ma siamo certi di giungere in anticipo: l'apparecchio tiene una marcia di crociera di oltre i 350, mantenendosi sempre in una quota al di sopra dei quattromila metri.

In vista della Senna

Finalmente si scende lentamente, le nubi si diradano, ritorna a comparire la campagna, le borgate e i villaggi collegati con strade. Ecco la Senna che sembra un gigantesco serpe; siamo prossimi a Parigi; e i raggruppamenti di case si fanno sempre più ampi e distinti perchè si scende sempre più. Un ampio e placido volo circolare e ci portano dolcemente sul prato.

Ad attenderci sono il generale Barbantini addetto militare alla R. Ambasciata, il colonnello Ercole, medaglia d'oro addetto aeronautico, il dottor Savina, commissario del Fascio e Nicola Bonnet,

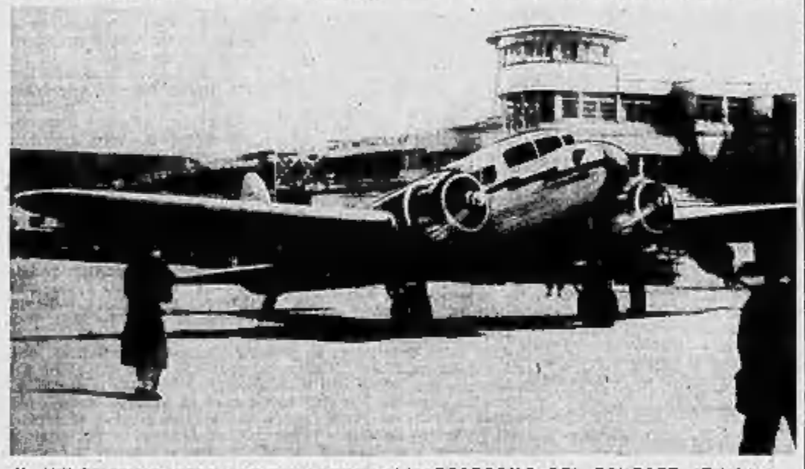

IL VELOCISSIMO VELIVOLO IN ARRIVO ALL'AERODROMO DEL BOURGET (Telefoto).

Le maggiori autorità al primo concerto della Banda Federale

Il Corpo Bandistico della Federazione dei Fasci di Combattimento, che prima in Italia è riuscita ad organizzare una propria Banda musicale, ha ieri sera dato il suo primo concerto al Teatro Vittorio Emanuele. Pubblico affollatissimo in ogni ordine di posti.

Presenziavano S. E. il gen. Grossi, S. E. il Prefetto Oriolo, il Segretario Federale Piero Gazzotti, i rappresentanti delle altre maggiori autorità cittadine e, come abbiamo detto, un pubblico numerosissimo che letteralmente ha affollato il pur vasto teatro.

Il programma ricco, vario e sempre piacevole in ogni parte è stato diretto con energia e bravura dal maestro La Pinta che è stato seguito dai professori che compongono la Banda Federale con passione ed entusiasmo. La seconda parte del programma è stata trasmessa per radio. In definitiva la serata ha segnato un successo pieno ed assoluto; gli applausi sono stati calorosissimi e ripetuti.

Il Prefetto all'inaugurazione della Mostra triestina

Ieri alle ore 17 nella Sala Convegno del Sindacato Belle Arti, a Palazzo Lascaris, si è inaugurata l'annunciata mostra dei diciotto pittori e scultori di Trieste. Ricevuti dal comm. avv. Maiorino, presidente dell'Unione dei professionisti ed artisti, dal sen. Rubino, dallo scultore Castellana segretario interprovinciale F. I. del Sindacato Belle Arti di Torino e dallo scultore Ugo Carà in rappresentanza del Sindacato Belle Arti di Trieste, sono intervenuti alla cerimonia inaugurale S. E. il Prefetto gr. uff. Oriolo, il comm. Almerigi in rappresentanza del Segretario Federale, la signora Tergago in rappresentanza della contessa Cavalli d'Olivola.

Fiocco rosa nella casa del nostro Direttore

L'altra notte la casa del nostro Direttore Dott. Alfredo Signoretti è stata allietata dalla nascita di una graziosa bimba alla quale sarà dato il nome di Teresa. Tanto la bimba quanto la mamma godono perfetta salute. Al nostro Direttore ed alla sua gentile consorte i più vivi e affettuosi rallegramenti di tutta la Famiglia de *La Stampa*.

La tragica fine di un operaio

Schiacciato dall'ascensore mentre è intento alla verniciatura della cabina

Una raccapricciante disgrazia è avvenuta ieri mattina, verso le ore 10,30, nello stabile di via Pinelli n. 45. Un operaio verniciatore della Ditta Salsa di via Cernaia 36, il cinquantaseienne Bernardo Vittonatto fu Agostino, abitante in via Lanino 20, si trovava su una impalcatura eretta al terzo piano per rivernicIare la gabbia dell'ascensore. Mentre era intento al lavoro, l'ascensore, scendendo, lo sorprendeva nel momento in cui egli si apoggeva sulla tromba delle scale, schiacciandogli il capo. I pompieri subito accorsi insieme con agenti municipali e di P. S., liberarono il disgraziato dalla stretta dell'ascensore. Il sanitario municipale, sopraggiunto, non poteva che constatare la morte del povero operaio. Il corpo del Vittonatto veniva trasportato agli Istituti Universitari del Valentino.

Travolto e ucciso da un'auto che fugge nella notte

L'altra notte, verso le ore 22, il carrettiere Pietro Ceresoli di Giaveno, di 30 anni, residente a Carde (Cuneo), percorreva, guidando un carro trainato da un cavallo, la strada del Sestriere. Presso la frazione di S. Ponzio lo raggiunse un'automobile la quale lo investiva in pieno gettandolo esanime al suolo. L'autista proseguiva la propria corsa senza arrestarsi.

Fortunatamente poco dopo passava per detto luogo il signor Bernardo Silvano, abitante a Torino in via Ugo Foscolo n. 5 a bordo della propria auto. Il Silvano si arrestava, caricava il ferito sulla propria vettura e lo trasportava all'Ospedale delle Molinette. Il dottor Bialato subito visitava e medicava l'infortunato che, nell'incidente, aveva riportato una ferita lacero-contusa al capo, altra al labbro inferiore, la frattura del torace e la commozione viscerale e lo faceva quindi ricoverare con prognosi riservata date le sue gravissime condizioni.

Il poveretto ha cessato di vivere, malgrado le amorevoli cure dei sanitari, nel pomeriggio di ieri verso le ore 15,30.

Cambio della guardia nella prima e nona zona

Il camerata Marcello Colletto, che per ragioni di lavoro deve trasferirsi ad altra sede, mi ha rassegnato le dimissioni dalla carica di Ispettore della 1.a Zona (Susa); il camerata Italo Bruera, avendo assunto altro incarico presso le Organizzazioni Sindacali, mi ha pure rassegnato le dimissioni da quella di Ispettore della 9.a Zona (Chieri).

Li ho ringraziati per l'appassionata attività svolta che ha veramente affinato e potenziato le Zone loro affidate, ed ho nominato in loro sostituzione:

Ispettore della 1.a Zona (Susa) — fascista Attilio Ferraris fu Giuseppe, classe 1899, iscritto al P. N. F. dal 1.o aprile 1921, Capo Manipolo della M. V. S. N., Legionario Fiumano, Tenente di fanteria en combattente.

Ispettore 9.a Zona (Chieri) — fascista Giacinto Piovano di Tommaso, classe 1903, iscritto al Partito dal 19 settembre 1922.

Lo scambio delle consegne avrà luogo in mia presenza a Casa Littoria il 9 corrente, alle ore 18,30.

IL SEGRETARIO FEDERALE
PIERO GAZZOTTI

IL REGIME PER LA SALUTE DEL POPOLO

Sette moderni ambulatori creati dalle Casse Mutue

Un sopraluogo del Federale ai nuovi centri sanitari - 8000 visite in un mese

L'organizzazione sanitaria della nostra città ha acquistato in questi ultimi mesi dei nuovi centri di cura specialmente importanti per la loro dislocazione e per il particolare pubblico per cui sono stati istituiti: si tratta degli ambulatori recentemente aperti dall'Ufficio di collocamento e dalle Casse Mutue Malattia dell'Industria.

I nuovi sette ambulatori che sono aperti in ore tali da poter meglio facilmente accessibili agli operai all'uscita dalle officine, costruiti ed attrezzati con larghezza di concetti e con tutta razionalità affinchè funzionassero il massimo grado accoglienti, costituiscono la prima realizzazione di un vasto programma di assistenza sanitaria preventiva. Essi sono stati così dislocati: n. 1: via Madama Cristina ang. via Petrarca; n. 2: via Colli 117; n. 3: via Mongrenevro ang. Campiglione; n. 4: via Michele Lessona ang. via Ormea; n. 5: corso S. Maurizio 57; n. 6: corso Giulio Cesare 135; n. 7: via Borgaro 49 bis.

L'imponente numero delle prestazioni che nelle prime cinque settimane sono state concesse agli operai di ambo i sessi, pone in evidenza quanto le categorie lavoratrici abbiano apprezzato la nuova istituzione: le statistiche segnalano infatti che in questo periodo le visite eseguite superano il numero di 8.000, quasi 4.000 sono state le iniezioni endomuscolari o oltre 350 quelle endovenose, senza tener conto delle innumerevoli prestazioni di genere diverso.

Nel pomeriggio di ieri il Segretario Federale Piero Gazzotti ha visitato quattro dei nuovi ambulatori iniziando da quello n. 1 di via Mongrenevro e si è vivamente interessato del funzionamento dei servizi. Con lui erano il dott. Venturi, il comm. Codegni, il cav. Perino, il dott. Bernetti, il prof. Grignolo ed altre personalità che lo hanno seguito nella visita e gli hanno illustrato alcuni particolari tecnici di questa nuova bella realizzazione delle Casse Mutue. Infine il Gerarca, che si è intrattenuto con gli operai e le operaie presenti negli ambulatori visitati, ha espresso agli organizzatori il suo vivo plauso.

Durante la visita compiuta ieri mattina dal Segretario Federale Gazzotti alla fabbrica Knock Out, sono stati eseguiti alcuni interessanti esperimenti; in questa industria vengono costruiti estintori per incendio, che sono stati messi in azione in modo da dimostrare praticamente la loro utilità. Il Federale, che è stato ricevuto dall'amministratore comm. Trilica e dal cav. uff. Cobaltini, ha visitato ogni reparto della fabbrica ed ha seguito con molto interesse le spiegazioni che gli venivano fornite sul perfezionamento di questi utilissimi apparecchi che in molti casi, ed in modo particolare se impiantati a bordo di vetture, possono costituire la salvezza di uomini in difficili frangenti. Infine gli operai e la ditta hanno offerto al Federale della somme in denaro che egli ha stabilito venissero l'una distribuita nella stessa fabbrica, fra i padri di numerosa prole e l'altra venisse assegnata per la nuova sede del locale Gruppo rionale « Scarsaglio ».

Precipita dalle scale e rimane ucciso

Certo Giovanni Agosto fu Luigi, di 57 anni, abitante in via Baretti n. 31-bis, mentre sotto gli effetti di abbondanti libazioni, saliva le scale dello stabile di via Nizza numero 31, si appoggiava alla ringhiera di un pianerottolo, perdeva l'equilibrio e precipitava al pianterreno. Al tonfo sordo ed al grido che egli aveva gettato accorrevano degli inquilini che gli prestavano le prime cure. Sopraggiunta una guardia municipale, questa faceva trasportare il ferito con autoambulanza all'Ospedale delle Molinette.

I sanitari constatavano subito il grave stato dell'Agosto che, nella caduta, oltre ferite varie aveva riportato la frattura della base cranica. Malgrado le più attente cure dei medici esso decedeva poco dopo.

Commosse onoranze funebri al bimbo di San Mauro

Con imponenza hanno avuto luogo ieri i funerali del piccolo Mauro Pignatta. Una vera moltitudine ha accompagnato commossa la piccola spoglia all'ultima dimora. Seguivano la bara il vice Federale Clay, in rappresentanza del Federale, tutte le autorità locali e numerose rappresentanze delle organizzazioni del Regime. Il carro funebre era letteralmente sommerso di fiori, fra i quali spiccava una magnifica corona di Piero Gazzotti e un mazzo della signora Sartirana.

L'arresto di un banchiere per bancarotta fraudolenta

E' stato arrestato, in seguito a mandato di cattura, spiccato su richiesta della nostra Procura del Re, il noto banchiere Aronne Momigliano, titolare della « Banca Ercoli Momigliano - Vendita ed acquisto di stabili - operazioni bancarie » con sede in via S. Francesco d'Assisi 1.

Come è noto la Banca fu dichiarata fallita tempo addietro: dagli accertamenti del curatore prof. Agostino Cerutti, essendo risultato che l'Aronne Momigliano non aveva tenuta la gestione della Banca con l'oculatezza che si richiede a chi amministra denaro altrui, veniva iniziata, nei suoi confronti, istruttoria penale che ha portato all'arresto del banchiere, il quale deve rispondere di bancarotta fraudolenta, falso in bilanci, truffa ed appropriazione indebita. Il passivo del fallimento ammonta a circa cinque milioni e mezzo contro un attivo di circa due milioni.

L'assoluzione d'un industriale

E' stata pubblicata la sentenza della nostra Corte d'Appello nel procedimento penale intentato al cav. Eusebio Garavini per appropriazione indebita continuata, per violazione della legge speciale sugli amministratori delle società anonime e per truffa in danno dei fratelli Racchetti e del comm. avv. Alcramo Bormioli: dalla prima imputazione il cav. Garavini è stato assolto per non aver commesso il fatto, dalla seconda e dalla truffa in danno dei fratelli Racchetti per insufficienza di prove dall'imputazione di truffa in danno del comm. Bormioli.

Disavventure di ogni giorno

Un investimento in piazza Gran Madre. — La quarantaduenne Antonietta Bianchi fu Antonio, abitante in via Villa della Regina 21, è stata ieri investita in piazza Gran Madre di Dio dall'auto 40687-TO guidata da tale Modardo Camillo, abitante in via Pinelmarina 42. Il dott. Ambrosioli dell'Ospedale delle Molinette porgeva alla donna le prime cure e la dichiarava guaribile della frattura della gamba destra in quaranta giorni.

Un'inquilina alle prese col padrone di casa. — Una violenta disputa è scoppiata ieri verso le ore 14,30 nella casa di via Bidone 37, tra il proprietario dello stabile, certo Carlo Tedone, di anni 61 e l'inquilina Maria Chiesa di Francesco, di anni 29. Il bilancio della baruffa venne fatto all'Assistenza Martini dal dott. Quilico che medicò alla donna contusioni ai ginocchio guaribili in dieci giorni e al Tedone la frattura della mano destra giudicata guaribile in trenta giorni.

Travolto da un carretto. — Trainando un carretto a mano in via Cavorta, tale Luigi Colombo fu Francesco, di anni 47, abitante in via Monnevillo 5, data la ripida pendenza della strada stessa, ad un tratto era travolto dal veicolo e riportava la lussazione del ginocchio destro. All'Ospedale delle Molinette i dottori Capitolo e Bardessono lo facevano ricoverare dichiarandolo guaribile in un mese.

L'infortunio di un agente motociclista. — Al vecchio Ospedale San Giovanni è stato medicato e giudicato guaribile in sei giorni per abrasioni alla gamba sinistra la guardia municipale Fernando Cicolen di Carlo, di anni 35, abitante in via Russolino 8. Il Cicolen, mentre inseguiva il motociclista Elio Ruffino fu Giuseppe, di anni 26, abitante in via Valgioie 18, per ordinargli di tenere la destra, era urtato da quest'ultimo. Pure il Ruffino riportava alcune abrasioni che vennero giudicate guaribili in quattro giorni.

Ruba a Torino ed è arrestato a Genova. — La ditta Cagini Raffinetto, una officina meccanica sita in via Madama Cristina 92, aveva denunciato il furto, verificatosi nei suoi locali, di un portasigarette contenente una somma di lire quattromila. Le indagini subito esperite in merito dal Commissariato di P. S. della Sezione S. Salvario avevano permesso di accertare le circostanze in cui si era svolto il furto e di addivenire dei cravi sospetti a carico del pregiudicato Xausa Giuseppe di Valentino. In questi giorni il Xausa è stato arrestato dalla polizia di Genova per misure di pubblica sicurezza. Egli è stato poi, a richiesta, tradotto a Torino e dovrà rispondere dell'addebito che pesa sul di lui conto.

Sorpresi a rubare un fusto vuoto. — Battista Garia fu Giuseppe e Giulio Riva di Michele, entrambi operai presso la Ditta Negro di via Bocchino Pio n. 2, trovandosi a passare, verso le ore 23, in via Gabriele Vanoli percorsa, all'altezza dello stabile n. 15, un fusto vuoto da vino da 700 litri, di proprietà dell'esercente Giuseppe Alessio, ivi abitante, fecero ubriachi e, di fatto ciò i due operai videro la malsana idea di impadronirsi dell'ingombrante oggetto. Essi lo stavano facendo rotolare quando sopraggiunse il legittimo proprietario che, allertati subitamente, senza scrupolare di loro giustificazioni, li condusse al Commissariato di P. S. della Regione San Donato. Qui i due sono stati dichiarati in arresto e denunciati.

L'ASSOC. VOLONTARI DEL SANGUE ha organizzato, per la sera di giovedì, alle ore 21, una manifestazione artistica che avrà luogo nel salone del nostro Giornale. Per l'occasione, l'on. Angelo Belloni dirà una sua « ode per i volontari del sangue » e il cav. Nino Florisio reciterà l'addolorato con una distesa di versi dei più noti poeti romanzeschi. L'ingresso è gratuito.

Seguendo la Cronaca

da BIANCHI

da via XX Settembre a via Viotti

I GIOVANI SPOSI

trovano quanto di meglio possono desiderare per arredare convenientemente la casa, dall'anticamera al salotto, dalla sala da pranzo alla cucina, dal gabinetto da bagno alla cantina, ecc. *Si richiama in modo speciale l'attenzione del pubblico sull'interessante assortimento di « mobili per cucina ».*

PER IL CORREDO NUZIALE

rivolgetevi ai Magazzini Arien che vendono biancherie e tele a veri prezzi di liquidazione. Esempi:

Fazzoletti, a partire da	L.	0,30
Pannolini cotone	L.	0,70
Pannolini lino misto	L.	1,50
Strofinacci cucina	L.	0,90
Lenzuola cotone 150×250	L.	11,50
Sopracoperte due piazze	L.	30,00
Catalogna, a partire da	L.	6,00
Tovaglie 125×180	L.	5,00
Parure 3 capi, per signora	L.	4,00

Telerie cotone, miste, lino, tovaglierie, tralicci materassai, damaschi, volle per tende, asciugamani, madapolam, camiceria uomo, biancheria signora.

Arien, via Giannone 8 (cortile).

Radio Industriale di C. VALENZA

Ultimissimi arrivi novità Phonola

Torino, v. *M. Gioda*, 6 - T. 45-673.

TEATRI: Spettacoli d'oggi

CARIGNANO (Comp. E. Ruggeri). — Ore 21,15: « Qualche cosa di me » di V. Tieri.

ALFIERI (Comp. De Sica-Riccardo Nelli). — Ore 21,15: « Evelina, o l'amore e il caso » di C. Cantini (novità).

TORINO (Amici della Musical. — Ore 21: Concerto « Comedian Harmonists ».

ROSSINI: 21, Ho trovato il Salvatore.

GIANDUJA (Marionette Lupi). Riposo.

AUGUSTEO: Raffaeli 3; Danse 17 a 21.

I divertimenti

CINEMA TEATRO VITTORIO EMANUELE

DOMANI

dalle ore 14,30

SEGUENDO LA FLOTTA

con *Ginger Rogers* e *Fred Astaire*.

Sulla scena:

nuovo grandioso varietà.

HO TROVATO IL SALADINO!

rivista filmata in 2 atti e 26 quadri di Bel Ami e Chiappo, al ripulsa con enorme successo

al ROSSINI (ore 21)

con particolare trionfo di *Eugenio Testa, Amleto Filippi, Rita Von Gaby* e delle 12 *ragazze di Vienna e Budapest*, con Dina e Vinci.

**Varietà MAFFEI ore 17 e ore

Il grandioso successo FIAT alla MILLE MIGLIA

Tutta la produzione FIAT vetture da turismo (la 500, la Balilla, la 1500) era rappresentata nella grande corsa: 1650 km., notte e giorno, anche sotto la bufera.

La clientela ha spontaneamente partecipato alla "Mille Miglia„ guidando valorosamente le proprie vetture Fiat, che hanno così dominato e vinto in tutte le cinque classi nelle quali hanno corso: formidabile collaudo di resistenza e di velocità, a medie spettacolose.

Categoria Turismo

Classe fino a 750 cmc:
1ª arrivata **FIAT 500** media Km. **76.569**
2ª arrivata **FIAT 500** media Km. **75.585**
3ª arrivata **FIAT 500** media Km. **74.247**
(4°, 5°, 6°, 7°, 8°, 9°, ecc. sempre **FIAT 500**)

Classe 751 - 1100 cmc:
1ª arrivata **BALILLA** media Km. **91.085**
2ª arrivata **BALILLA** media Km. **89.174**
3ª arrivata **BALILLA** media Km. **88.888**
(4°, 5°, 6°, 7°, 8°, 9°, 10°, sempre **BALILLA**)

Classe 1101 - 1500 cmc:
1ª arrivata **FIAT 1500** media Km. **94.361**
2ª arrivata **FIAT 1500** media Km. **93.358**
3ª arrivata **FIAT 1500** media Km. **91.791**
(5°, 6°, 7°, 8°, 9°, 10°, 12°, 13°, 14°, 17°, 18°, sempre **FIAT 1500**)

Anche nella **Categoria Sport** la **FIAT 500** e la **BALILLA**
sono arrivate prime nelle rispettive classi

Mirabili resultati delle vetture FIAT nella più lunga corsa del mondo

Primavera
stagione di cura per la donna

In primavera, come la linfa sale nelle piante, così il sangue si agita e tende a spandersi con più forza nelle vene.
Per quelle che hanno un sangue denso, il quale circola male nei vasi sanguigni ingorgati, la primavera è una stagione piena di imprevisti ed anche di pericoli per l'avvenire.
Appunto allora appariscono: dolori di testa, vampe di calore al viso, senso di soffocazione, insonnia, mancanza di appetito, formicolii, crampi e senso di peso nelle gambe, funzioni femminili irregolari con dolori al ventre e ai reni, crisi di nervosismo e di melanconia.
Allora pure, varici, ulcere varicose, gonfiori diventano più molesti e dolorosi.
Per evitare tutti questi malanni e prevenire gravi disordini, ogni donna – all'inizio della primavera – deve fare una cura di **Sanadon.**
Il **Sanadon**, liquido gradevole, associazione scientifica ed attiva di piante e di succhi opoterapici, **rende il sangue fluido, i vasi elastici, regolarizza la circolazione, sopprime il dolore, dà la salute.**

Il flacone Lire 11,55 in tutte le farmacie

SANADON
fa la donna sana

Gratis, scrivendo ai Laboratori del Sanadon, Stp. Q - Via Ghedi, 35 - Milano, l'interessante Op. "UNA CURA INDISPENSABILE A TUTTE LE DONNE".

137 Aut. R. Pref. Milano N. 9931-IX

Cavaliano P.ta C. FELICE, 10 - TORINO
IMBANDITE LA MENSA CON POSATE KRUPP E WELLNER DONO ECONOMICO E SIGNORILE
Catalogo gratis a richiesta

OCCASIONE
Presso SAVONA su ottima spiaggia balneare offronsi Stabili adatti per Colonie, Pensioni, Appartamento. Prezzo, condizioni convenienti. Scrivere cassetta 181 A, Unione Pubblicità Italiana, Torino. (207

Pubblicità economica

1) ANNUNZI D'INDOLE COMMERCIALE
L. 1,80 per parola - Minimo L. 18

SUN litro metroquadro pavimentazione terrazze unica vernice costruzione. Impermeabilità assoluta. Referenze Sieroti, Milano Borsa. 1772

MACCAGNO, Casa del Cacciatore, corso Vittorio 39, Cacciatori sfere, rulli, reggispinta, supporti frenoinegni nuovi, d'occasione, tutto trovarete, metà suo valore. 278

MADONINARIO officina rottami ferro, ghisa, trasmissioni acquisto demolizione stabilimenti. Telefonare 67-319. 14406

VENDONSI ghigliottina, presa idraulica, trapani, lambda rigida, maglio Bruna, sega Kirkeaper. San Donato 99. 55089

3) SOCIETA', CAPITALI, RILEVI CESSIONI AZIENDE
L. 1,50 per parola - Minimo L. 15

A. A. A. Prestiti concessionsi ai impiegati privati, serecanti, Finanziaria Genovese. Ormate 10 bis, Torino. 270

FARMACIA unica, rivolgersi Torino, buona occasione, vendo. Scrivere cassetta 138 L, Unione Pubblicità Italiana, Torino. 55060

RAPPRESENTANTI VIAGGIATORI PIAZZISTI
4)
L. 1,50 per parola - Minimo L. 12

AGENTI intraprendenti introduzione ferramenta cerca urgente. Scrivere cassetta 139 L, Unione Pubblicità Italiana, Torino. 55062

5) OFFERTE D'IMPIEGO
L. 1,50 per parola - Minimo L. 15

ABILI disegnatori, cerca stabilimento meccanico, pretese, curriculum. Scrivere cassetta 159 L, Unione Pubblicità Italiana, Torino. 55096

ABILISSIME confezioniste e finitrici. Torin, San Francesco d'Assisi 3. 55091

A. importante Società cerca elementi volenterosi possibilità carriera. Scrivere cassetta 215 B, Unione Pubblicità Italiana, Torino. 14309

CASA confezioni cerca subito rappresentante capace, anche incaricati fornitore utilizzare lavoro casa. Presentarsi Sabbina, via Barbaroux 4. 55063

CASA signorile accomoderebbe pubblico perfetta cucina capace anche stirare. Offresi 200 mensili oltre alloggio vitto. Scrivere cassetta 220 B, Unione Pubblicità Italiana, Torino, indicando referenze. 14427

CERCANSI abilissime sarte e aiutanti. Mantrino, corso Quneto 21. 14417

CERCANSI disegnatori pratici costruzione macchine e apparecchiature elettriche. Scrivere cassetta 206 B, Unione Pubblicità Italiana, Torino. 14375

CERCANSI operatori torni semi-automatici e trapani forallori pratici parallelo. Presentarsi Zenith, Frejbourg, 9. 32390

CERCANSI signorine, licenza commerciale, dattilografe, anche primo impiego. Scrivere Fratelli Dal Casco, via Tommaso Grossi 6, Torino. 55090

CERCASI elementi pratici corrispondenza, contabilità. Indicare referenze, pretese. Scrivere cassetta 143 L, Unione Pubblicità Italiana, Torino. 55067

CERCASI signorina pratica ufficio esperta dattilografa, referenze, pretese. Scrivere cassetta 134 L, Unione Pubblicità Italiana, Torino. 55051

GEOMETRA disegnatore specializzato disegno assume importante industria meccanica Provincia Aosta. Accludere piccoli campioni disegni eseguiti qualunque genere, non restituibili. Impiego continuativo per giovane dotato intelligenza, serietà. Scrivere dettagliatamente indicando età, studi compiuti, posti occupati cassetta 55 B, Unione Pubblicità Italiana, Torino. 32219

ISTITUTRICE seria, pratica, disimpegno doti culturali morali, affidare governo due bambini, coetanei. Indicare referenze, occupazioni precedenti, età. Scrivere cassetta 144 L, Unione Pubblicità Italiana, Torino. 55069

PARAFANGHISTI abili assumonsi subito. Isocrati, via Capua 38, Torino. 55072

PERSONA servizio fissa media età cerca signora solo. Esigesi serietà assoluta, capacità tutto fare. Scrivere precisando età, pretese, posti occupati cassetta 151 L, Unione Pubblicità Italiana, Torino. 55098

PORTINAIO coniugato per stabile signorile, pratico, serio, possibilmente già domestico, cercasi. Indicare referenze, occupazioni precedenti, età. Scrivere cassetta 145 L, Unione Pubblicità Italiana, Torino. 55070

STABILIMENTO Provincia cerca provetto assistente telai cotone e rayon. Indicare posti occupati. Scrivere cassetta 216 B, Unione Pubblicità Italiana, Torino. 14405

6) DOMANDE D'IMPIEGO
L. 0,70 per parola - Minimo L. 7

FARMACISTA trentenne, referenze, multi pretese, offresi collaborazione direzione farmacia. Scrivere cassetta 32 B, Unione Pubblicità Italiana, Savona. 2547

INGEGNERE 30enne lungh.ssima pratica officina occuperebbesi. Scrivere cassetta 140 L, Unione Pubblicità Italiana, Torino. 55065

7) DOMANDE DI LAVORO (Operai, persone di servizio)
L. 0,50 per parola - Minimo L. 5

AGGIUSTATORE meccanico giovane provetto offresi per A. D. Scrivere cassetta 137 L, Unione Pubblicità Italiana, Torino. 55053

AUTISTA ventiduenne, pratico giardino domestico offresi ovunque anche A. O. I. Rivolgersi Cichi Bonino, corso Susa, Rivoli. 55104

AUTISTA 26enne presenta 5 a benzina e nafta offresi ovunque famiglia signorile, diste. Scrivere cassetta 150 L, Unione Pubblicità Italiana, Torino. 55041

EMORROIDI
Studio fu Dr. Cotti - Via Barbaroux 29 - Telefono 40-327 - Cura delle Emorroidi con speciale metodo praticata dal
Comm. Dr. CARLO CHIUSANO
Orari 10-12 e 16-18
(A. P. Torino n. 402, 24-11-1936-XV)

CAPO reparto tornaria disposto recarsi oltremare, buona pratica, conoscenza perfetta disegno offresi. Scrivere cassetta 16 S, Unione Pubblicità Italiana, Bologna. 2316

INFERMIERA diplomata robusta trentacinquenne offresi disposta qualunque lavoro. Scrivere cassetta 208 B, Unione Pubblicità Italiana, Torino. 14381

SIGNORINA presenta offresi giornata, anche tutto fare. Scrivere cassetta 155 L, Unione Pubblicità Italiana, Torino. 55094

11) ANNUNZI VARI
L. 1,80 per parola - Minimo L. 18

ALLA Primaria Fabbrica Mobilieri Interno Mobili, corso Regio Parco 5, grandioso emporio camere letto, pranzo, salotti, cucine smaltate, mobili isolati. Prezzi fabbricazione. Facilitazioni pagamento. 239

ECCEZIONALE occasione pianoforte coda gran marca semilavoro. Mezzo, finito 15. 54864

LIQUIDAZIONE fallimentare emporio mobili, matrimoniali, solo prezzo, studi. Donna 27 bis, Liquidatore. 14390

OCCASIONE mobili Trecento salone sala pranzo. Rivolgersi Villa Abrate, Stra. 55064

PIANO Schleizmayr ottantacinque tasti concerto vendesi occasione. Rivolgersi Madama Cristina 54. 55107

RADIO ricezione 6 valvole triode. Ing. Tarditari, Cesare Battisti 6. 14425

ROTTAMI gomma copertura camere aria inservibili acquisto urgentemente. Telefonare 67-319. 14405

17) CASE, TERRENI, VENDITE, ACQUISTI, AFFITTANZE
L. 2,50 per parola - Minimo L. 25

ALLOGGIO centrale, 4 camere, cucina, luogo gradinato, terrazzo, veranda, camere servizio, vendesi urgenza 78.000, grosso ricavato. Ramoniere Forbato, piazza Lagrange 4bis. 14371

CASA eccezionale camere 30, disimpegni alloggetti redditizia vendesi. Sala, Nizza Monferrato, 4 bis. 14396

CASA paramano quattro camere esercizio, vendo 55.000. Napoli, Mongioverno 2. 14408

CASA signorile esentata, ascensore, 93 camere, negozi, reddito 53.820 vendo 770.000. Rivolgersi Carlo Alberto 40. 55102

CASA vendo 250.000 magnifica posizione, reddito cri. Scrivere cassetta 56 L, Unione Pubblicità Italiana, Torino. 55105

VILLINO moderno panoramico incantevole dominante città, 600 metri dal tramvai, 110.000. Ucsa, Sibona, Dura Genova 1. 14415

VILLINO moderno pacifico, giardino frutteggiante corso grande arrivare, comodissimo tramvai, 70.000. Sibona, Dura Genova 1. 14414

18) APPARTAMENTI E LOCALI VUOTI E MOBILIATI
L. 1,50 per parola - Minimo L. 15

A. Alloggio signorile bel giardino quattro camere accessori. Villa Regina 10; telefono 36-088. 14506

ACQUISTO alloggio, preferei piazza Statuto, preferibile casa nuova 4-5 camere oltre accessori, anche non libero subito. Scrivere cassetta 154 L, Cainpe Pubblicità Italiana, Torino. 55097

AFFITTANSI alloggi 4 camere 176 mensili negozio retro 72, Chivasso 9. 55073

ALLOGGIO quarantacinquemila sei ambienti, termosifone, piano primo. Piazza fiumi cinque. 14389

ALLOGGIO signorile otto ambienti, cucina, bagno, termosifone; adatto anche ufficio, atelier; rimesso completamente a nuovo, affittasi subito. Via Santa Teresa sette. Visibile 10-12 e 14-16. 110

ALLOGGIO signorilissimo 7 camere, servizi, lungi, terrazzo, ottotetti e dipendenze, esposizione mezzogiorno, vendesi o affittasi. Sommeiller 2 (Cattaneo). 14392

ALLOGGIO undici locali, divisibile in due tre alloggi, vendesi prezzo convenientissimo. Cavour 54, dalle 14 alle 16. 14391

CERCO camera vuota, centro. Scrivere cassetta 153 L, Unione Pubblicità Italiana, Torino. 55085

21) AUTOMOBILI, MACCHINE ED ARTICOLI SPORTIVI
L. 1,80 per parola - Minimo L. 18

AUTOCARRI Spa 31, 55 u/10, Citroen 47, Fiat 507 F, 503 F vendonsi. Cso Peschiera 10. 32369

MORETTI MOTO-MOTOFURGONI
Nuovi e d'occasione
Massime rateazioni
MM DKW
via NIZZA 35

SEGRETARIO COMUNALE
ESAME dicembre 1937. Sono aperte le iscrizioni, anche per corrispondenza, presso la **SCUOLA PANTO'** - BOLOGNA (via Castiglione n. 44). Programmi e modalità gratis a richiesta. 12033

ANNUNZI SANITARI

Dott. P. ADLER Specialità in **MALATTIE della PELLE e VENEREE**
Ore 9-13, 16-20; fest. 9-13. Salottini sep. V. Cesare Battisti 2 ang. v. Monte nuovo

Tipografia Giornale LA STAMPA

INDIRIZZI

TUBI GOMMA
MACCHINE EMBOTTIGLIARE
RIEMPI BOTTIGLIE
EMPORIO CASALINGO
DITTA
GREGORIO BOSISIO
Torino, via Palazzo di Città 18
Telefono 40-510

TELERIE CASA DI FIDUCIA
Tessuti della primaria Casa - Fazzoletti di lino in tutti i generi
T. QUATTROCOLO Via Mercanti 19 ang. V. F. Micca

MOBILI CAMERE - LETTI
900 e classici Via Mario Giuda 8 L.go CARBONE

FIGLI di G. SERRA
Via Carlo Alberto 44 - Filiale: via Madama Cristina ang. V. S. Pellico.
ALTE NOVITA' lanerie, setarie, drapperie, pellicceria, confezioni, ASSOLUTA CONVENIENZA

COMPRA VENDITA
BRILLANTI PIETRE PREZIOSE
ORO ARGENTO
P.zza CASOLASCO - Via XX Settembre 48

GIUBBE CUOIO
VALIGIE - BORSE Lusso ed Industriali
FORNITURE CUOIO
FABBRICA - VENDE - RIPARA
L. SASSO Via Urbano Rattazzi 17 TORINO - Tel. 49-251

SCAMPOLI
TAGLI ABITO SOPRABITO-PALETOT TUTTE LE MISURE
VIA GARIBALDI 31 (cortile)

POLTRONE SOFÀ - SALOTTI in Pelle e Stoffa TAPPEZZERIE CAPELLO
Corso Francia 1 bis - TORINO - Tel. 46-265

CAPPA "**AUGUSTA**" per cucina Abitazioni, Alberghi, Industrie
Ditta CARANDO GIOVANNI
Via Carlo I - Telefono 70-...

MOBILIFICIO TORINESE
Via L. Bassani 21 (già Saluzzo)
Telefono 61-098
La più ricca esposizione di mobili in ogni stile. — Visitateci.

CARBONI FOSSILI - COKES - ANTRACITI
A.nio ARIAGNO
VIA CANOVA, 4 - TELEFONO 45-533

CUCINE lavabo smalti lavabili speciali, camere letto, pranzo 900, ecc., forte sbocco, liquida Perito PIAZZO, Ditta A.V.E. Carlo Alberto 13.
Sopral. Vostro interesse visitarci.

LAMPADARI
I PIÙ BELLI - PREZZI DI FABBRICA
VASTISSIMO ASSORTIMENTO TUTTI GLI STILI
L'ELETTRICA TORINO Telef. 53-278
Piazzetta Madonna degli Angeli 2

LAMPADARI
Via Bertola 31 cinquanta l'Azienda Elettrica Municipale

ORO ARGENTERIA (Rottami) GIOIE DI VALORE COMPRA-VENDE (Insuperabilmente) La Gemma - Vicolo 2

MOBILI Rinascimento Barocco 900 - Lampadari
TREVES Via BOTERO 21-23

ALLA FONTE DEI PIZZI
Via Ottava 2, Torino (ang. via Garibaldi)
Pizzi d'ogni genere per tende, lingerie e per ogni biancheria, capelli, veli nuziali da tavola e da lit. — Prezzi limitatissimi.

RISCALDAMENTI A FORFAIT
I.R.E.C.
Società An. Via Arsenale 17
Tel. 45-576
CARBONI

Anno 71 TORINO - Mercoledì 7 Aprile 1937 - Anno XV MATTINO - Num. 83

LA STAMPA
ULTIME NOTIZIE

DEL NON-INTERVENTO

Ogni volta che da fonte italiana si levano critiche fondate sul funzionamento del non intervento alle frontiere dei Pirenei i giornali stranieri saltano su a scrivere: « L'Italia denuncia gli accordi del Comitato di Londra ». L'Italia non denuncia nulla. L'Italia è fedele ai suoi impegni; ma ogni pazienza ha un limite. E chi si permetterà di accusarci troverà pane per i suoi denti.

INGERENZE

Van Zeeland è impegnato in una lotta decisiva col capo del revisme Degrelle; ecco che Francia e Inghilterra intervengono a suo favore invitandolo a studiare l'organizzazione di una conferenza economica internazionale. Dei circonfuso di tanto prestigio egli dovrebbe trionfare dell'avversario. Non è questa ingerenza nelle faccende interne di uno Stato sovrano?

ECONOMIA E POLITICA
negli annaspamenti francesi

La neutralità del Belgio - La conferenza internazionale caldeggiata da Roosevelt - I dispiaceri procurati dagli « amici »

Parigi, 6 notte.

Il Governo belga ha fatto recapitare ai Governi francese e inglese due progetti di accordo circa il riconoscimento della neutralità del Regno. Due altri progetti erano stati precedentemente messi da parte in omaggio alle obiezioni incontrate nelle due capitali occidentali. Il testo dei due nuovi documenti non totalmente identici sarebbe stato modificato su vari punti. Esso manterrebbe tuttavia inalterate le basi della politica esposta a suo tempo da Re Leopoldo e dal Ministro degli Esteri Spaak: affrancamento del Belgio dai vincoli di Locarno e suo impegno di armarsi in modo da assicurare l'inviolabilità del territorio nazionale.

Una nota belga

Se i progetti nella loro forma attuale saranno o no accettati da Parigi e Londra non è ancora dato assicurare. Un dispaccio « Havas » da Bruxelles pretende che entro la settimana l'accettazione franco-inglese potrebbe essere cosa fatta. Che la sostanza delle rivendicazioni belghe sia stata accolta, pare effettivamente assodato. Francia e Inghilterra proscioglierebbero il Belgio dagli obblighi assunti col patto di Locarno e riconfermati con l'atto del primo aprile 1936 e questo pur mantenendo i propri impegni verso di esso. Il Belgio non sarebbe dunque più Potenza garante mentre continuerebbe ad essere Potenza garantita. Francia e Inghilterra dal canto loro manterrebbero inalterata la parte di quell'atto che concerne i loro obblighi reciproci di assistenza.

Le maggiori difficoltà sarebbero così state superate. Senonchè un punto rimane tuttora oscuro quello riguardante gli impegni del Belgio quale membro della Lega delle Nazioni. E' noto che uno di questi impegni è già stato o varie riprese messo in questione. Si tratta dell'obbligo che incomberebbe al Belgio di accordare alle truppe francesi e inglesi in caso di conflitto il diritto di libero passaggio attraverso il proprio territorio. Il patto societario è formale al riguardo: ma l'accettazione di una clausola simile non sarebbe essa contraria alla neutralità? Come parlare di neutralità se il territorio belga è destinato a diventare campo di manovra per gli eserciti francese e inglese i quali potrebbero approfittare della situazione per operare una diversione sul fianco dell'avversario?

Fin qui il Governo di Bruxelles si era opposto a tener fede all'articolo in questione. Ha esso realmente mutato parere in seguito alla minaccia francese di dichiarare un tal rifiuto incompatibile con la permanenza del Belgio nella Lega? Difficile, per il momento, saperlo.

Quello che si può notare è un miglioramento sensibile nell'atmosfera tra Parigi e Bruxelles, miglioramento di cui è prova l'incarico affidato di comune accordo dalla Francia, dagli Stati Uniti e dal gruppo di Oslo a Van Zeeland di fare una inchiesta sulla situazione economica mondiale in ordine alla possibilità di convocare una conferenza internazionale.

Trepidazioni sulla Piccola Intesa

Roosevelt caldeggerebbe il progetto di una conferenza economica che ha trovato a Washington l'ambasciatore Bonnet, e a Parigi in Blum due araldi entusiastici. L'Inghilterra si mostrerebbe reticente, adagiata quale è sugli alti prezzi delle materie prime e memore delle delusioni di MacDonald. Ma il Ministro dell'economia, Spinasse, a quanto pretendono questi ambienti ufficiosi, sarebbe andato a Londra apposta per fare propaganda all'idea. Dell'efficacia dell'opera di persuasione del ministro dell'economia nazionale francese, è lecito dubitare. Senonchè Van Zeeland si ripromette, non appena uscito dalla campagna elettorale, di darsi corpo e anima al progetto in questione, e non è impossibile che la inchiesta gli sia stata affidata appunto per fare impressione sugli elettori. In ogni caso a Parigi si accorda molta importanza all'ipotetica conferenza e, nel prossimo viaggio di Schacht a Bruxelles, dal 12 al 14 aprile, si vuol vedere una eccellente occasione per scandagliare gli umori della Germania sull'argomento. Si è forse Van Zeeland affrettato, per propiziarsi Parigi nella questione della neutralità, ad approfittare della circostanza per rompere il ghiaccio formatosi tra Blum e Schacht dopo la mancata visita parigina dello scorso gennaio? L'ipotesi è verosimile. Ma sul viaggio del ministro tedesco dell'economia nella capitale belga, i pronostici sono estremamente incerti e gli ambienti meglio informati non sanno se attribuirgli il disegno di acquistare a credito il rame del Congo, ovvero quello di rimettere sul tappeto la questione di Eupen e Malmédy.

Circa il viaggio di Benes a Belgrado la stampa francese fa del suo meglio per colorirne l'importanza e scontarne anticipatamente il successo. Ma le scarse informazioni positive giunte sin qui consigliano comunque i commentatori diplomatici a conservare una certa prudenza. Il *Tempo* in un editoriale ben dosato osserva con manifesto sforzo di obiettività l'essenziale essere per il riavvicinamento italo-jugoslavo, e il quale è in sè una buona cosa, non abbia quale conseguenza indiretta di impegnare uno dei tre Stati della Piccola Intesa su una strada per la quale i suoi due soci non possano seguirlo ». La salvaguardia dell'ordine europeo esige, secondo l'organo del Quai d'Orsay, che il riavvicinamento italo-jugoslavo non costituisca un elemento di dissociazione della Piccola Intesa ma serva al contrario la politica di coordinazione fra questo gruppo tutto intero e l'Italia, come pure gli altri Stati vicini, allo scopo del consolidamento della pace economica e politica nell'Europa centrale.

Da Mosca, donde giungono gli echi piuttosto tetri dell'arresto di Jagoda e della nuova ondata di terrore scrosciante intorno al Kremlino, si annunzia intanto la nomina alla ambasciata sovietica a Parigi dell'attuale ambasciatore a Berlino, Surits. Il Surits fu ministro dell'U.R.S.S. in Afganistan; poi andò a reggere la legazione di Oslo e quindi l'ambasciata di Angora, dove rimase dieci anni. Fu lui l'artefice dell'amicizia turco-sovietica. Egli è rimasto a Berlino non più di un anno ma il posto di Berlino è considerato il più difficile e ingrato della mappa diplomatica sovietica.

Per quanto riguarda la politica interna la situazione, eccezion fatta del breve sciopero di Lione, è stazionaria e Blum ne approfitterà per recarsi quattro o cinque giorni in villeggiatura.

Concetto Pettinato

Benes a Belgrado

Il vano tentativo di riprosporre il patto di assistenza escogitato dal Quai d'Orsay

Belgrado, 6 notte.

Il Presidente della Repubblica cecoslovacca Benes ha reso omaggio stamane alla tomba di Re Alessandro ad Oplenaz ed al Milite Ignoto sul monte Avala. Nel pomeriggio Benes ha avuto con il Principe reggente Paolo una lunga conversazione nella quale sono state esaminate, a quanto si ritiene, le questioni che hanno occupato il primo posto anche durante la recente conferenza della Piccola Intesa e cioè: il patto concluso dalla Jugoslavia con l'Italia e la proposta francese di un patto di assistenza con gli Stati della Piccola Intesa. Il Principe Reggente avrebbe illustrato all'ospite i motivi per i quali la Jugoslavia osserva un'attitudine di diniego di fronte a una immediata soluzione di tali problemi.

Stasera in onore di Benes ha avuto luogo un grande ricevimento alla Legazione di Cecoslovacchia cui sono intervenuti la Regina Maria, il Principe Paolo, la Principessa Olga, i due Reggenti, il Presidente del Consiglio, i ministri ed i membri del Corpo diplomatico.

I giornali commentano oggi i brindisi scambiati ieri sera tra il Reggente Paolo ed il Presidente cecoslovacco Benes, dicendo che essi hanno confermato le impressioni suscitate dal comunicato ufficiale della Piccola Intesa. Ed a questa impressione si informano, prevalentemente, i commenti della stampa. Si nota, che riaffermando la necessità della pace e dell'ordine per l'Europa, gli uomini responsabili della Jugoslavia tengono a mettere in rilievo che i « rafforzamenti » compiuti coi nuovi accordi di Belgrado, non fanno che contribuire alla pace, scopo ultimo della Piccola Intesa, ed al rafforzamento morale ed economico dei tre Stati alleati. Si sottolinea che il Presidente Benes, nei suoi brindisi di ieri sera, ha riconosciuto la fondatezza ed i successi della politica jugoslava.

Nei circoli bene informati si ritiene che le proposte di un patto di sicurezza collettiva presentato dal delegato cecoslovacco durante il convegno della Piccola Intesa, di cui nel comunicato ufficiale non è cenno, verranno affidate ad un gruppo di esperti perchè vengano esaminate con calma, onde riferirne nel prossimo convegno. Si ha però la sensazione che esse non verranno accolte, poichè la politica dell'attuale governo rimane ferma nel respingere ogni possibile influenza sovietica giudicata dannosa non soltanto all'ordine interno della Jugoslavia, ma all'ordine ed alla pace dell'Europa. Le manifestazioni di simpatia offerte al Presidente della Repubblica cecoslovacca sono intese a dimostrare l'attaccamento che la Jugoslavia ha per il capo di uno Stato amico; ma la preghiera rivolta al ministro degli Esteri Krofta di astenersi dal tener una conferenza che avrebbe provocato una dimostrazione social-democratica a sfondo bolscevico, e gli arresti compiuti dai partigiani del fronte popolare, sono un chiaro avvertimento agli amici cecoslovacchi che la Piccola Intesa potrà continuare ad esistere qualora non si trasformi in una propaggine del sistema franco-sovietico; e sono nello stesso tempo un avvertimento a non ingerirsi negli affari interni della Jugoslavia, così come la Jugoslavia non si ingerisce negli affari interni della Cecoslovacchia.

I NAZIONALI INVESTONO
i passi montani per Durango

Lotta accanita nella boscaglia basca - Il fronte falangista ampliato di cinque chilometri - Brillante attività aerea

(DA UNO DEI NOSTRI INVIATI)

Ochandiano, 6 notte.

Dalle valle ove giace Ochandiano, la battaglia si dirama a ventaglio verso i tre passi alpini che accludono la strada di Durango, importantissimo nodo ferroviario e stradale verso Bilbao.

Durante tutta la mattinata le truppe hanno avanzato su tre colonne: quella di sinistra diretta al passo di Barazar; la centrale al passo di Urquiola; quella di destra verso il passo di Sumeiza. Il terreno che le colonne nazionali di attacco stanno percorrendo, è montano, difficile, rotto e insidioso, coperto di boschi fittissimi e di un sottobosco a grossi macchioni, adattissimi alle sorprese del nemico, che li conosce passo passo.

A tutto ciò si aggiungano le pessime condizioni atmosferiche. Malgrado ciò l'avanzata nazionale prosegue metodicamente. I repubblicani, ad un certo punto dell'azione, hanno urtato contro l'accanita resistenza dei rossi e sono stati costretti a lanciarsi all'attacco all'arma bianca, per sgominare i nuclei di maggiore resistenza. L'avanzata si appoggiava sulla strada Ochandiano-Durango, molto sinuosa e coperta di nidi di mitragliatrice, che hanno dovuto essere ridotti al silenzio uno ad uno. Verso sera, il terreno conquistato aveva raggiunto i cinque chilometri.

L'aviazione ha collaborato intensamente infliggendo al nemico gravi perdite, valutate a mille morti, specialmente tra le truppe in fuga. Anche la stazione ferroviaria di Durango è stata bombardata e danneggiata. Numerosi elementi della popolazione civile si sono presentati ai requetès chiedendo protezione. L'offensiva sembra aver sorpassato la parte difficile del terreno, in modo da permettere d'ora in avanti movimenti più ampi e più agevoli. Le truppe hanno catturato due cannoni, ingente materiale bellico e numerosi depositi di munizioni.

Malgrado la resistenza offerta in alcuni punti, è chiaro che i comunisti non si sono ripresi ancora dalla sconfitta e questa loro resistenza è disordinata, frammentaria, e soprattutto affidata a nuclei di tiratori isolati che, appostati in posizioni dominanti, hanno invano tentato di danneggiare le avanguardie nazionali. Il rastrellamento di costoro, affidato a reparti del paese, e perciò pratici della zona, ha richiesto lunghe ore. Si è combattuto da soma a uomo sulle creste montane, a colpi di bombe a mano, si sono insegniti i tiratori rossi tra i roccioni dolomitici del massiccio del Gorbea ricacciandoli e sterminandoli in una lotta epica.

Nel tardo pomeriggio i comunisti hanno tentato un contrattacco. Facendosi forti della vicinanza della base di Bilbao, i rossi hanno scagliato alcuni battaglioni all'assalto, facendoli precedere da due carri armati sovietici e da alcuni autocarri, rozzamente blindati. L'attacco rosso è arrivato stanco. Ho osservato a lungo da una altura il procedere della colonna di attacco comunista, che sembrava lanciata in avanti a strattoni, e che ha finito per decomporsi appena preso contatto col grosso delle forze nazionali.

Alcuni sbandati, catturati poco dopo, hanno affermato che i comunisti sono impressionati dalla sconfitta subita e che gli ufficiali debbono faticare per avviarli verso il nemico. Tutti i preti sono stati mobilitati dai rossi, per sfruttare lo spirito religioso dei baschi ed avviarli all'assalto, ma nemmeno questa speciale fatica riesce a fanatizzare la truppa che chiede di finirla.

E' da notarsi che ai disagi ed alle difficenze, già latenti fra i comunisti, si aggiunge il fatto della sconfitta di questi ultimi giorni, sconfitta che ha lasciato vuoti paurosi, mentre il grosso dei battaglioni comunisti sono di riserva a Bilbao o almeno per ora, non accennano a muoversi. Il sentore di una specie di tradimento serpeggia, a danno dei baschi, rende difficile chiedere ancora maggiori sacrifici a costoro che, attaccatissimi al loro paese, non vogliono il prepotere di elementi estremisti importati, quelli stessi che nello scorso settembre incendiarono Irun ed avrebbero sicuramente raso al suolo San Sebastiano se i baschi non lo avessero energicamente impedito.

Un prigioniero che ha lasciato Bilbao due giorni or sono, mi ha dichiarato che le condizioni della popolazione civile sono tragiche; da tre settimane non esiste il pane, e da due settimane è scomparsa la carne. Molti si arruolano nelle milizie per mangiare e l'attesa delle forze liberatrici è spasmodica. Naturalmente Bilbao si difenderà disperatamente, lanciando nella battaglia migliaia di uomini. Le dichiarazioni dei prigionieri sono concordanti nell'affermare che l'apporto dell'aviazione nazionale alla battaglia in corso è formidabile e gli effetti dei bombardamenti e mitragliamenti a bassa quota delle colonne in marcia, semplicemente terrificanti. L'apparire degli apparecchi nazionali basta a scompaginare interi reparti, che se la danno a gambe ed a nulla servono i richiami e le minacce degli ufficiali.

Prima del crepuscolo l'avanzata della colonna centrale ha progredito verso il Passo di Urquiola, urlando contro rilevanti forze rosse. Mentre ritornavo dal fronte, il cannone tuonava ancora nella vallata.

Sandro Sandri

Un « ultimatum » di Mola

San Sebastiano, 6 notte.

Il generale Mola ha inviato al Presidente del Governo autonomo basco un « ultimatum » per la cessazione delle ostilità. Il gesto del generale nazionale viene interpretato come un desiderio dell'Alto Comando nazionale di evitare un ulteriore ed inutile spargimento di sangue che, d'altra parte, non potrebbe fermare l'avanzata dei franchisti.

I GRANDI NEGOZI DI PARIGI CHIUSI ANCHE IL LUNEDI'. Il decreto sulle quaranta ore ha costretto i magazzini di abbigliamento a fare due giorni di vacanza per settimana. Ecco la vetrina deserta di pubblico sul Boulevard Haussmann.

LA PRINCIPESSA GIULIANA D'OLANDA ETA CONCLUDENDO IL SUO VIAGGIO DI NOZZE. Eccola a Parigi col Principe Consorte, Bernardo di Lippe, a passeggio per Rue Royale.

Disoccupati che chiedono di lavorare come i detenuti

Kingston, 6 notte.

Centinaia di disoccupati hanno ieri organizzato a Kingston una marcia della fame. Il corteo si è diretto al locale penitenziario, dove una deputazione di dimostranti ha chiesto al direttore di avviare i disoccupati che attendevano nella piazza, agli stessi lavori a cui sono destinati i detenuti. I disoccupati non pretendevano paga, ma erano disposti a lavorare per il solo vitto, purchè fosse uguale a quello distribuito ai condannati.

Il direttore del penitenziario si è dimostrato spiacente di non poter aderire alla richiesta. Egli ha spiegato che gli mancavano i posti per accettare in numero tanti capiti volontari, e che non avrebbe avuto comunque i mezzi per provvedere al loro vitto.

I dimostranti, i quali evidentemente prevedevano tale risultato, ma avevano voluto ugualmente fare la richiesta per impressionare la pubblica opinione e le autorità, hanno quindi abbandonato il penitenziario e si sono diretti al giardino pubblico ove hanno poi ascoltato numerosi oratori, che hanno invocato dalle autorità provvedimenti a favore dei disoccupati. La folla ha approvato con applausi e con grida l'appello rivolto al governo, perchè dia lavoro a tanta gente che soffre la fame.

Due vecchi coniugi

massacrati dalla domestica

Vienna, 6 notte.

Da ventiquattro ore i più abili funzionari della polizia viennese cercano di far luce sulla fine del pellicciaio Antonio Hampel, quasi ottantenne, e della di lui moglie Giuseppina, settantatreenne, trovati in casa crivellati di coltellate. La domestica dei due vecchi, la trentenne Sofia Wolf è stata pure trovata morta in una stanza, asfissiata dal gas.

In cucina, sopra un tavolo, la Wolf ha lasciato una lettera diretta alla sorella in cui dice di «aver fatto cosa gravissima, senza avere terrore del domani ». Licenziata, essa non aveva voluto ricadere a carico dei suoi. Unica colpevole, prega di non coinvolgere nessuno nella faccenda. Le ultime righe della lettera non sono ben decifrabili.

Stando alle apparenze, dunque, la domestica, dopo aver ucciso i padroni, si è tolta la vita, ma la polizia non è per nulla sicura che tale semplice spiegazione dei fatti sia la vera. A prescindere dalla considerazione se la Wolf abbia o no potuto assassinare da sola i due vecchi, pare accertato che i coniugi Hampel siano stati uccisi sabato e che la domestica, suicidatasi invece appena ieri, abbia trascorso due notti vicino ai loro cadaveri. Sabato la Wolf fu vista in un'osteria dove acquistò del vino dichiarando che i padroni erano partiti e che essa voleva godersela un poco. Se la domestica ha ucciso i padroni in un momento di ira per vendicarsi del licenziamento, strano è che il portafoglio del pellicciaio e la borsetta della moglie siano stati trovati completamente vuoti.

La polizia ha frattanto arrestato un autista da piazza, amico della Wolf, il quale ha confessato di avere trascorso la notte di sabato, quella successiva al delitto, nella stanza della donna, adiacente a quella in cui giacevano i corpi degli uccisi; egli nega però di aver avuto conoscenza dell'assassinio dei coniugi Hampel. Rimangono ora da chiarire le ragioni per le quali ieri la Wolf ha voluto togliersi a sua volta la vita. Domattina l'autista farà con la Wolf una gita in automobile.

De La Rocque si oppone al rinvio in Tribunale

Parigi, 6 notte.

Si annuncia a palazzo di giustizia che il colonnello De La Rocque pel tramite del suo avvocato signor Olivier, ricorrerà in appello contro l'ordinanza del giudice istruttore che lo rinvia davanti al tribunale correzionale.

Una scrittrice americana e la sua bimba dodicenne misteriosamente massacrate

New York, 6 notte.

La polizia ha rinvenuto nel loro appartamento i corpi martoriati della scrittrice Edna Worden e della sua bambina dodicenne.

Si suppone che il delitto sia stato commesso da un unfortunable criminale affetto da psicopatia sessuale cui già si addebitano parecchi delitti del genere.

L'esplosione di Ginevra dovuta a una fuga di gas

I morti accertati sono quattro

Ginevra, 6 notte.

Grazie alle intense ricerche, svolte dai tecnici, è stato possibile fare luce completa sul tragico scoppio di Rue Viva. Non si tratta, infatti, di una esplosione dovuta a polvere od alto potenziale, come si era immaginato, ma di una semplice seppur notevole fuga di gas illuminante, avvenuta al terzo piano del casamento della Cherbuliez. L'esplosione è avvenuta in modo fortuito e, probabilmente, in seguito a una scintilla sconcata nella suoneria del campanello elettrico.

La polizia, però, ha posto gli occhi su un parrucchiere, tale Graf, perito con la moglie il figlio e il lattaio, nell'esplosione.

Gli elementi sono tuttora contrari al Graf, anche come precedenti. La verità sta tutta nel fatto che il Graf, deciso a sopprimersi per non rispondere dei fatti a lui imputati dalla polizia, avrebbe lasciato di proposito aperto il rubinetto del fornello a gas, determinando così anche la morte della moglie e di un bambino di tre anni appena.

I morti sarebbero soltanto quattro; un ragazzo, ritenuto tra le vittime, è stato rintracciato per le strade, atterrito dall'esplosione. Quattro feriti sono in condizioni gravi, ma si spera salvarli.

La morte di Emilio Pathé

Parigi, 6 notte.

E' morto a Pau Emile Pathé, uno dei pionieri dell'industria cinematografica. Lo scomparso era anche presidente della Società Pathé-Marconi per la costruzione in Francia di apparecchi radio.

Il terziario truffatore

Il dissesto fallimentare supera i 28 milioni

Milano, 6 notte.

A proposito della complessa vicenda fallimentare che ha portato all'arresto del dott. Ernesto Apuzzo, l'ex-terziario francescano, noto sotto il nome di « fra Benedetto », si viene a conoscere che dai fascicoli degli atti fallimentari delle società da lui amministrate, risultano un passivo chirografario di circa 22 milioni ed un passivo privilegiato superiore ai 6 milioni. Il totale del dissesto sale quindi a ben 28 milioni, senza contare le rilevanti cifre dei crediti contestati ed insinuati nel fallimento stesso.

Intanto il curatore dei vari fallimenti, dott. Badaracco, ed il curatore Colli, sono stati citati per il 19 corr. dal Tribunale, per quanto riguarda la società anonima arti grafiche Bertarelli.

Tre ciclisti investiti

dal carico di un'auto rovesciatasi

Vigevano, 6 notte.

Oggi in località Ticino, un autocarro carico di tronchi d'albero stava superando una curva, quando sbandava e rovesciava il carico, investendo in pieno tre ciclisti. Trasportati all'ospedale, due di essi, la quindicenne Irene Tosi e Vittorio Moroni, di 13 anni, venivano ricoverati con prognosi riservata; il terzo, certo Pellagatta, era dimesso avendo riportato ferite non gravi.

Sacerdote che impazzisce

e tenta strangolare un ragazzo

Ormea, 6 notte.

Il cappellano della frazione Chiorairo, don G. B. Borgna, di 68 anni, da parecchi anni addetto a questa cura d'anime, ha dato segni di alienazione mentale. Domenica scorsa egli afferrava un ragazzo di 10 anni, certo Giuseppe Mao, e stringendogli fortemente per la gola tentava soffocarlo. Fortunatamente certo Antonio Rizzo, di 74 anni, abitante nei prassi, alle grida del ragazzo si armava di un randello e accorreva, intimando a don Borgna di lasciare il poveretto. Il prete stette un po' in forse, poi, a sua volta, dato di piglio ad un bastone, fece fronte al Rizzo. Ma bastò quell'atto perchè il ragazzetto gli sfuggisse di mano. Il prete, fissando con occhio bieco il vecchio Rizzo, gli accennava al vicino camposanto dicendogli: — Ecco dove andrete al più presto!

Inoltra don Borgna salì sul campanile, passando per un terrazzo della canonica e montando sopra una scala a pioli, dalla quale però piombò sul terrazzo con pericolo di uccidersi. Stamane l'incaricato, andato per il solito avviso della scuola a mezzo della campana, non trovò più la corda. Il prete era salito sul campanile — nonostante la caduta — ed aveva tirato sulla cella campanaria tutta le corde delle campane.

La Vicaria di Ormea, informata di queste stranezze, mandò un sacerdote per appurare le cose, ma, a quanto si assicura, don Borgna lo accolse con un manrovescio. Egli è stato giudicato in preda a squilibrio mentale, e per ora è stato ricoverato in osservazione nella vicina parrocchia di Chiones.

La derubata energica e il ladro debole

Asti, 6 notte.

Tale Irma Bossola in Trinchero, di 30 anni, esercente una trattoria in corso Cavallotti, ieri sera, lasciato momentaneamente l'esercizio per recarsi nella sua camera, trovava la porta socchiusa, mentre essa l'aveva chiusa a chiave, e scorgeva nell'interno un giovane che, con le mani inguantate, stava rovistando i libri gialli, stava cercando quanto più gli conveniesse per portarlo via. Per nulla intimorita, la Bossola lo affrontava decisamente, e allora il ladro, assunto un atteggiamento remissivo, le chiedeva supplichevolmente perdono. Ma la energica donna iniziava uno stringente interrogatorio, il cui risultato fu che il giovane confessò di essere l'autore di un furto di 1400 lire, dalla stessa Bossola subito circa un anno fa. A coronamento della sua brillante operazione poliziesca, la Bossola telefonava alla polizia, la quale immediatamente provvedeva a mettere sotto chiave lo sfortunato ladro, che è tale Giuseppe Castellano, di anni 26, da Castelle Torinese.

Condannata a sei mesi per offese a una maestra

Vicenza, 6 notte.

Il quattordicenne Ovidio Scalco, una mattina del febbraio scorso, a Monticello, portatosi sotto le finestre di un'aula scolastica, con alcuni compagni, faceva del chiasso. La maestra, Luigia Zorzanello invitava la comitiva ad allontanarsi e poichè i monelli continuavano, uscita di classe acciuffava lo Scalco e lo metteva in piedi vicino alla cattedra. Ma la madre del ragazzo, Maria Adalgisa Forte, di 46 anni, entrava nella scuola ed inveiva contro l'insegnante. Alle parole oltraggiose, udite da tutti gli alunni, la maestra non rispose, ma denunciò il fatto ai carabinieri.

Imputata di avere offeso l'onore della maestra, la Forte è comparsa davanti al nostro pretore, che nella sua sentenza, ha ribadito la figura giuridica del pubblico ufficiale nella insegnante in esercizio delle sue funzioni, e ha condannato la Forte a sei mesi di reclusione.

Falsari condannati

Bolzano, 6 notte.

In Tribunale è comparsa oggi una combriccola di sette persone, capitanata da Enrico Werth, di 27 anni, da Gries, imputate di spendita di banconote da L. 50 false. Il Werth è stato condannato a tre anni e 10 mesi di reclusione, e gli altri a pene varianti da tre a due anni.

Cade in acqua ma è salvata dal fascio di legna che portava

Cuorgnè, 6 notte.

La mugnaia Rosina Antonietti in Danzero, mentre era intenta al trasporto di alcuni fasci di legna nei pressi del suo mulino, perdeva l'equilibrio e cadeva nel canale. Fortunatamente il fascio di legna che stava trasportando la seguiva nella caduta, cosa vi si aggrappava e in tal modo si faceva trasportare dalla corrente per oltre 500 metri. Finalmente si fermava ad una griglia ed il guardiano del canale la traeva in salvo.

Nel salutare un figlio

cade dalla finestra uccidendosi

Verona, 6 notte.

Il contadino Ernesto Novelli, di 46 anni, abitante a Bardolino, mentre stamani dalla finestra salutava un figlio che non vedeva da anni, perdeva l'equilibrio e precipitava da sette metri di altezza, decedendo fra le braccia del figlio, per la frattura della base cranica.

Mary Pickford a Roma

Roma, 6 notte.

E' giunta a Roma Mary Pickford. Come per tutte le stelle di Hollywood anche è accompagnata dalle più disparate ipotesi matrimoniali. Nel caso però di Mary sembra confermata la voce secondo la quale dovrebbe sposare l'attore Buddy Rogers e smentita l'altra che annunciava il suo matrimonio col famoso e rumoroso professore di jazz di Hollywood.

I feritori di Palazzolo condannati a Novara

Novara, 6 notte.

Si è concluso oggi alla Corte d'Assise il processo contro il venditore ambulante Ardolino Rango di 25 anni, e il fratello suo Ferruccio, di 32 anni, di Palazzolo, imputati di avere, nella notte del 2 febbraio 1936, in frazione Monticelli di Vercelli, colpito con venti coltellate certo Giovanni Bosso, di 35 anni, causandogli fra l'altro uno sfregio permanente al viso. Erano pure imputati di correità certi Guerra e Donna.

La Corte ha condannato l'Ardolino Rango a quattro anni e nei mesi di reclusione ed il fratello Ferruccio a tre anni della stessa pena, condonando loro due anni; assolti gli altri, per effetto della recente amnistia.

I Littoriali della cultura

Classifiche e convegni

Napoli, 6 notte.

La Commissione del convegno di arti figurative presieduta dall'on. Marsini ha stabilito la seguente classifica: 1. Scarpa di Venezia, 2. Guttuso di Palermo, 3. De Grada di Milano, 4. Collareto di Genova, 5. Piacentini di Roma, 6. Manfredi di Torino, 7. Campagnola di Pisa, 8. Trombatore di Roma, 9. Voglino di Genova, 10. Del Prete di Bari.

La Commissione del concorso per tre illustrazioni di un libro, presieduta dal prof. Ciardo, ha stabilito la seguente classifica: 1. Badodi di Milano, 2. Alessandrini di Firenze, 3. Ciarrocchi di Urbino, 4. Ubaldi di Milano, 5. Calvitti di Roma, 6. Zara di Urbino, 7. Nencioni di Firenze, 8. Ceci di Urbino, 9. Clemente di Sassari, 10. Bologna di Napoli.

La Commissione per il concorso di pittura presieduta da Pietro Mirella ha stabilito la seguente classifica: 1. Panarella di Napoli, 2. Bocchino di Palermo, 3. Stradone di Roma, 4. Giordano di Napoli, 5. Venare di Roma, 6. Piretta di Venezia, 7. Bucci di Venezia, 8. Maestoso di Napoli.

Stamane all'Università è proseguito il convegno del teatro. Hanno parlato Grice di Milano, Di Tullio di Napoli, Cottini di Siena, Costa di Roma e altri.

Pure all'Università, si è iniziato il convegno di cinema, presieduto da Luigi Chiarini, sul tema « La funzione politica del cinematografo in rapporto alle altre attività artistiche ».

Feritori di Palazzolo condannati a Novara

Novara, 6 notte.

Si è concluso oggi alla Corte d'Assise il processo contro il venditore ambulante Ardolino Rango di 25 anni, e il fratello suo Ferruccio, di 32 anni, di Palazzolo, imputati di avere, nella notte del 2 febbraio 1936, in frazione Monticelli di Vercelli, colpito con venti coltellate certo Giovanni Bosso, di 35 anni, causandogli fra l'altro uno sfregio permanente al viso. Erano pure imputati di correità certi Guerra e Donna.

La Corte ha condannato l'Ardolino Rango a quattro anni e nei mesi di reclusione ed il fratello Ferruccio a tre anni della stessa pena, condonando loro due anni; assolti gli altri, per effetto della recente amnistia.

NOTIZIARIO ITALIANO

DA ADETA

La scambio delle consegne fra il Federale Glarey ed il grand'uff. Gian Luca Tondani, nominato presidente dell'Ente provinciale del turismo di Aosta, ha avuto luogo ieri alla presenza del Prefetto e di altre autorità.

DA CAMPOBASSO

Alla Federazione del Fasci ha avuto luogo una cerimonia improntata al più cordiale cameratismo. Lo scambio delle consegne fra il Federale uscente, comm. avv. Tito Di Iorio, ed il nuovo Federale, comm. avv. Giuseppe La Monaca.

DA CASALE

S. E. il Capo del Governo ha fatto pervenire al Comitato per l'erigendo Asilo di Granzano, intitolato alla Madre del Maresciallo Badoglio, l'offerta di 40.000 lire, e la notizia è stata appresa con vivo senso di riconoscenza da tutta la popolazione.

DA MODENA

Il sen. Innocenzo Cappa ha tenuto al Teatro Municipale, una applaudita conferenza sul tema « La crisi europea e la Spagna ».

DA NAPOLI

Mentre era nel bagno, lo studente Renato Riviardi, ventenne, nella sua dimora al Vomero, era colpito da una paralisi e in pochi minuti si spegneva.

DA TORTONA

Con commovente cerimonia, al Santuario della Madonna della Guardia, in San Bernardino, è stato dato l'addio a undici missionari, sette sacerdoti e quattro suore, della Congregazione dei figli della Divina Provvidenza, partiti per le Americhe, dove sono attesi da don Orione, loro superiore generale, giunto del suo ritorno in patria.

DA VARALLO

Un pauroso volo ha fatto l'ottantenne Erminia Bertona, di anni 80, precipitato da un palo alto 10 metri, e caduto in un canale, riportando ferite lievi.

DA VERONA

Quattro bimbi della borgata Rivoli, Bruno e Silvio Agresti, e i cuginetti Maria e Antonio Agresti, rinvenivano un proiettile inesploso e lo facevano scoppiare, rimanendo tutti feriti, e specie il Bruno, ricoverato all'ospedale in condizioni gravi.

ALFREDO SIGNORETTI
Direttore responsabile